

## บทที่ ๒

### ทบทวนวรรณกรรม

การประเมินผลความพึงพอใจของประชาชนที่มีต่อการให้บริการของเทศบาลตำบลบ้านสา อำเภอบ้านฝาง จังหวัดลำปาง โดยใช้เอกสารที่เกี่ยวข้องกับเทศบาล แนวคิด ทฤษฎีและงานวิจัยที่เกี่ยวข้อง ดังนี้

- ๒.๑ แนวคิดเกี่ยวกับการกระจายอำนาจและการปกครองท้องถิ่นไทย
- ๒.๒ แนวคิดเกี่ยวกับการบริหารงานภาครัฐแนวใหม่
- ๒.๓ แนวคิดเกี่ยวกับการให้บริการ
- ๒.๔ แนวคิดเกี่ยวกับคุณภาพการให้บริการสาธารณะ
- ๒.๕ แนวคิดและทฤษฎีเกี่ยวกับความพึงพอใจ
- ๒.๖ แนวคิดเกี่ยวกับเทศบาล
- ๒.๗ สภาพทั่วไปและข้อมูลพื้นฐานของเทศบาลตำบลบ้านสา
- ๒.๘ งานวิจัยที่เกี่ยวข้อง
- ๒.๙ กรอบแนวคิดในการศึกษา

#### ๒.๑ แนวคิดเกี่ยวกับการกระจายอำนาจและการปกครองส่วนท้องถิ่น

##### ๒.๑.๑ แนวคิดเกี่ยวกับการกระจายอำนาจ

โกวิท พวงงาม (๒๕๕๓: ๑๖-๑๗) กล่าวว่า การกระจายอำนาจ (Decentralization) คือ การโอนกิจการบริการสาธารณะบางเรื่องจากรัฐหรือองค์กรปกครองส่วนกลางไปให้ชุมชนซึ่งตั้งอยู่ในท้องถิ่นต่างๆของประเทศหรือหน่วยงานบางหน่วยงานรับผิดชอบจัดทำอย่างเป็นอิสระจากองค์กรปกครองส่วนกลาง ดังนั้นเห็นว่าการกระจายอำนาจมี ๒ รูปแบบ คือ หนึ่ง การกระจายอำนาจสู่ท้องถิ่น หรือ การกระจายอำนาจตามอาณาเขต หมายถึง การมอบอำนาจให้ท้องถิ่นจัดทำกิจการหรือบริการสาธารณะบางภายในเขตของแต่ละท้องถิ่น และท้องถิ่นมีอิสระในการปกครองตนเองพอสมควร และ สอง การกระจายอำนาจตามบริการหรือการกระจายอำนาจทางเทคนิค หมายถึงการโอนกิจการบริการสาธารณะบางกิจการจากรัฐหรือองค์กรปกครองส่วนกลางไปให้หน่วยงานบางหน่วยงานรับผิดชอบจัดทำแยกต่างหากและอย่างเป็นอิสระ ประกอบกับพระราชบัญญัติกำหนดแผนและขั้นตอนการกระจายอำนาจให้แก่องค์กรปกครองส่วนท้องถิ่น พ.ศ.๒๕๔๒ หมวด ๔ แผนการกระจายอำนาจให้แก่องค์กรปกครองส่วนท้องถิ่น มาตรา ๓๐ แผนการกระจายอำนาจให้แก่องค์กร

ปกครองส่วนท้องถิ่นให้ดำเนินการดังนี้ ดำเนินการถ่ายโอนภารกิจ กิจกรรมให้บริการสาธารณะที่รัฐดำเนินการอยู่ในวันที่พระราชบัญญัตินี้ใช้บังคับแก่องค์กรปกครองส่วนท้องถิ่นภายในเวลากำหนดได้แก่ ภารกิจที่เป็นการดำเนินการซ้ำซ้อนระหว่างรัฐและองค์กรปกครองส่วนท้องถิ่น หรือภารกิจที่รัฐจัดให้บริการในเขตขององค์กรปกครองส่วนท้องถิ่นและกระทบถึงองค์กรปกครองส่วนท้องถิ่นอื่น ให้ดำเนินการให้เสร็จภายในสี่ปี และภารกิจที่เป็นการดำเนินงานตามนโยบายของรัฐบาล ให้ดำเนินการให้เสร็จสิ้นภายในสี่ปี พร้อมทั้งคณะสังคมสงเคราะห์ศาสตร์ มหาวิทยาลัยธรรมศาสตร์ (๒๕๔๗) กล่าวไว้ว่าแผนการกระจายอำนาจให้แก่องค์กรปกครองส่วนท้องถิ่น พ.ศ. ๒๕๔๓ มีหลักการอันเป็นกรอบความคิดที่สำคัญ ๓ ประการ คือ **ประการแรก** หลักความคิดอิสระขององค์กรปกครองส่วนท้องถิ่น กล่าวคือ ในการกระจายอำนาจให้แก่องค์กรปกครองส่วนท้องถิ่นต้องคำนึงถึงการเปิดโอกาสให้องค์กรปกครองส่วนท้องถิ่นมีอิสระในการกำหนดนโยบายและการจัดบริการสาธารณะ ตลอดจนการบริหารภายในองค์กรปกครองส่วนท้องถิ่นอย่างแท้จริงภายใต้ความเป็นรัฐเดี่ยวและความมีเอกภาพของประเทศ โดยมีสถาบันพระมหากษัตริย์เป็นประมุขแห่งรัฐ ดังนั้นการกระจายอำนาจจึงเสมือนเป็นการมอบความรับผิดชอบในการจัดบริการสาธารณะให้แก่องค์กรปกครองส่วนท้องถิ่นที่จะต้องรับผิดชอบต่อและตอบสนองความต้องการของประชาชนในท้องถิ่นได้อย่างอิสระมิใช่เป็นการมอบภารกิจที่รัฐเคยดำเนินการให้แก่องค์กรปกครองส่วนท้องถิ่นเป็นผู้ดำเนินการแทนเท่านั้น **ประการที่สอง** หลักความสัมพันธ์ ของการบริหารราชการแผ่นดินกล่าวคือ ในการกระจายอำนาจให้แก่องค์กรปกครองส่วนท้องถิ่นเป็นการปรับบทบาท อำนาจ หน้าที่ระหว่างราชการบริหารส่วนกลาง ส่วนภูมิภาค และส่วนท้องถิ่นใหม่ ซึ่งราชการส่วนท้องถิ่นจะทำหน้าที่เป็นผู้ปฏิบัติการหลักในการดำเนินกิจการของรัฐ ในขณะที่ราชการบริหารส่วนกลางและส่วนภูมิภาคจะเป็นหน่วยงานที่รับผิดชอบในภารกิจระดับมหภาคและทำหน้าที่ส่งเสริม สนับสนุน และกำกับดูแลการดำเนินงานของราชการบริหารส่วนท้องถิ่น **ประการที่สาม** หลักประสิทธิภาพการบริหารขององค์กรปกครองส่วนท้องถิ่น กล่าวคือ ในการกระจายอำนาจต้องคำนึงถึงการเพิ่มขีดความสามารถ และประสิทธิภาพในการบริหารงานขององค์กรปกครองส่วนท้องถิ่นเพื่อเป็นหลักประกันว่าประชาชนในท้องถิ่นจะได้รับการบริการสาธารณะที่มีคุณภาพ และได้มาตรฐาน ดังนั้นจำเป็นอย่างยิ่งที่องค์กรปกครองส่วนท้องถิ่นจะต้องเร่งพัฒนาประสิทธิภาพในการบริหารจัดการ ตลอดจนการเร่งส่งเสริมให้ประชาชนในท้องถิ่นเข้ามีส่วนร่วมในการบริหารท้องถิ่น สนับสนุน และตรวจสอบการดำเนินงานขององค์กรปกครองส่วนท้องถิ่นอย่างจริงจังและต่อเนื่องจากหลักการซึ่งเป็นกรอบความคิดสำคัญของแผนการกระจายอำนาจให้แก่องค์กรปกครองส่วนท้องถิ่นซึ่งสอดคล้องกับสำนักงานปลัดกระทรวงสาธารณสุข (๒๕๔๓) ที่กล่าวว่าการกระจายอำนาจสู่ท้องถิ่น เป็นยุทธศาสตร์หนึ่งในการบริหารจัดการบ้านเมืองของรัฐ ในระบบประชาธิปไตยโดยมุ่งลดบทบาทของรัฐส่วนกลาง ลดเหลือภารกิจหลักเท่าที่ต้องทำเท่าที่จำเป็นและให้ประชาชนได้มีส่วนในการบริการงานชุมชนท้องถิ่น ตามเจตนารมณ์ของประชาชนมากขึ้น

การกระจายอำนาจสู่ท้องถิ่นให้สอดคล้องกับสภาพการณ์บ้านเมือง ที่เปลี่ยนแปลงไปใน สภาวะที่สังคมมีกลุ่มที่หลากหลายมีความต้องการและความคาดหวังจากรัฐที่เพิ่มขึ้นและแตกต่างกัน ขัดแย้งกัน ในขณะที่รัฐเองก็มีขีดความสามารถและทรัพยากรที่จำกัด ในการตอบสนองปัญหาความ ต้องการที่เกิดขึ้นในแต่ละท้องถิ่นได้ทันต่อเหตุการณ์และตรงกับความต้องการของท้องถิ่นโดยการ กระจายอำนาจสู่ท้องถิ่นเป็นการกระจายสิ่งต่อไปนี้จากส่วนกลางให้กับท้องถิ่นได้แก่ **หน้าที่** เป็นการ กระจายอำนาจหน้าที่ที่เป็นประโยชน์โดยตรงกับท้องถิ่นให้ท้องถิ่นรับผิดชอบดำเนินการเอง อำนาจ การตัดสินใจเป็นการกระจายอำนาจการตัดสินใจดำเนินการตามหน้าที่ที่ส่วนกลางกระจายไปให้ ท้องถิ่นดำเนินการ **ทรัพยากรการบริหาร** เป็นการกระจายบุคคลากร งบประมาณ เทคโนโลยี ที่เหมาะสมให้กับท้องถิ่น ความรับผิดชอบต่อหน้าที่ เป็นการกระจายความรับผิดชอบต่อภารกิจ หน้าที่ ที่รัฐกับผู้บริหารท้องถิ่น และประชาชนร่วมกันรับผิดชอบ และ **ความพร้อม** เป็นการกระจาย ความพร้อมที่มีอยู่ในส่วนกลางให้กับท้องถิ่น เพื่อสร้างขีดความสามารถให้แก่ท้องถิ่น เป็นการทำให้ ท้องถิ่นมีความเข้มแข็งสามารถบริหารจัดการท้องถิ่นได้อย่างมีประสิทธิภาพโดย สยาม เจริญอินทร์ พรหม (๒๕๕๓: ๙๓-๑๐๓) กล่าวว่า หลักเกณฑ์ในการจัดโครงสร้างอำนาจหน้าที่ขององค์กรปกครอง ส่วนท้องถิ่นปัจจุบันควรจะต้องมีการยึดถือเอาหลักเกณฑ์สองประการเป็นหลัก หลักเกณฑ์แรก ในเชิงวัตถุประสงค์ของการบริการสาธารณะต้องถือเอาประชาชนในพื้นที่เป็นหลักและอำนวยความสะดวก ประโยชน์กับบุคคลทั่วไป หลักเกณฑ์ที่สอง หลักความสามารถในการตอบสนองและแก้ปัญหาในพื้นที่ ขององค์กรปกครองส่วนท้องถิ่น

### ๒.๑.๒ แนวคิดเกี่ยวกับการปกครองท้องถิ่น

ความหมายของการปกครองท้องถิ่นนั้น ได้มีผู้ให้ความหมายหรือคำนิยามไว้มากมาย ซึ่งส่วนใหญ่แล้วคำนิยามเหล่านั้นต่างมีหลักการที่สำคัญคล้ายคลึงกันจะมีต่างกันบ้างก็สำนวนและ รายละเอียดปลีกย่อย ซึ่งสามารถพิจารณาได้ดังนี้ จอร์น เจ. คลาร์ก (John J. Clarke, ๑๙๕๗: ๘๗ - ๘๙ อ้างถึงใน โกวิท วัฒนงาม, ๒๕๕๓: ๒) นิยามว่า การปกครองท้องถิ่นหมายถึงหน่วยการปกครองที่ มีหน้าที่รับผิดชอบเกี่ยวข้องกับการให้บริการประชาชนในเขตพื้นที่หนึ่งพื้นที่ใดโดยเฉพาะ และหน่วย การปกครองและหน่วยการปกครองดังกล่าวนี้จัดตั้งและอยู่ในความดูแลของรัฐบาลกลางพร้อมทั้ง ประทาน ทุนอุดหนุนการศึกษา (๒๕๔๒: ๑๕ อ้างถึงใน โกวิท วัฒนงาม, ๒๕๕๓ :๒) นิยามว่าการปกครอง ท้องถิ่นเป็นระบบการปกครองที่เป็นผลสืบเนื่องมาจากการกระจายอำนาจทางการปกครองของรัฐ และโดยนัยนี้จะเกิดองค์การทำหน้าที่ปกครองท้องถิ่นโดยคนในท้องถิ่นนั้นๆ องค์การนี้จัดตั้งและถูก ควบคุมโดยรัฐบาล แต่ก็มีอำนาจในการกำหนดและควบคุมให้มีการปฏิบัติให้เป็นไปตามนโยบายของ ตนเอง โดย รศ.ดร.สมคิด เลิศไพฑูรย์ (๒๕๔๗:๔-๕อ้างถึงใน โกวิท วัฒนงาม, ๒๕๕๓:๓) นิยามว่า การปกครองท้องถิ่นคือ การให้คนในท้องถิ่นมีอิสระในการปกครองกันเองกล่าวอีกนัยหนึ่ง คือ

การปกครองตนเองโดยประชาชนในท้องถิ่น ซึ่งสอดคล้องกับความรู้เกี่ยวกับองค์กรปกครองส่วนท้องถิ่น ให้ความหมายของการปกครองท้องถิ่นว่าหมายถึงการปกครองที่รัฐบาลให้อำนาจหรือการกระจายอำนาจไปให้หน่วยงานปกครองท้องถิ่นเพื่อเปิดโอกาสให้ประชาชนในท้องถิ่นมีส่วนร่วมในการปกครองท้องถิ่นที่ละชุมชนโดยมีองค์กรผู้รับผิดชอบมีอิสระในการใช้ดุลยพินิจมีเจ้าหน้าที่และงบประมาณในการดำเนินงานแยกออกจากราชการส่วนภูมิภาคแต่ละองค์กรปกครองส่วนท้องถิ่นก็ได้มีอธิปไตยในตัวเอง ยังต้องอยู่ภายใต้การควบคุมของรัฐบาลกลาง ตามวิธีที่เหมาะสม การปกครองท้องถิ่นมีหลายรูปแบบ ซึ่งการปกครองท้องถิ่นมีความสำคัญในด้านการช่วยแก้ปัญหาของท้องถิ่น เพราะประชาชนในท้องถิ่นย่อมรู้ปัญหาที่ลึกกว่าคนภายนอก ประชาชนมีส่วนร่วมในการปกครองตนเองเท่ากับเป็นการฝึกฝนประชาชนได้รู้ถึงการปกครองระดับชาติ แบ่งเบาภาระด้านการเงินและอัตราค่าจ้างคน หากท้องถิ่นมีความมั่นคงแข็งแรง และมีเสถียรภาพประชาชนย่อมมีความเชื่อมั่นต่อผู้บริหารท้องถิ่นและมีความรับผิดชอบต่อประชาชนและนอกจากเป็นการช่วยแบ่งเบาภาระของรัฐบาลแล้ว ยังฝึกให้ประชาชนรู้จักการปกครองตนเอง

ส่วนสถาบันพระปกเกล้า กล่าวว่าภายในรัฐสมัยใหม่ การรวมศูนย์อำนาจมีขีดจำกัด เนื่องจากการบริหารปกครองประเทศที่ประกอบไปด้วยประชากรมากมายและพื้นที่อันกว้างไกลโดยรัฐบาลที่มีศูนย์กลางแต่เพียงสถาบันเดียวย่อมเป็นสิ่งที่เป็นไปได้ยากหรือเกิดสภาพของความ “ไม่ประหยัดในเชิงขนาด” จึงมีความจำเป็นที่จะต้องมีการถ่ายเทอำนาจในทางการเมืองการปกครองให้อยู่ในมือขององค์กรหรือสถาบันที่อยู่นอกศูนย์กลางออกไป ด้วยเหตุนี้คุณค่าและความสำคัญของการปกครองท้องถิ่นได้แก่ **หนึ่ง** การปกครองท้องถิ่นสามารถช่วยตอบสนองต่อปัญหาและความต้องการของชุมชนภายในท้องถิ่น องค์กรปกครองส่วนท้องถิ่นเป็นหน่วยงานทางการปกครองจำนวนเล็กๆที่มีมากมายกระจายอยู่ทั่วประเทศ โดยพื้นที่เหล่านั้นย่อมมีความแตกต่างกันไปตามลักษณะทางกายภาพ วัฒนธรรม และวิถีชีวิตของผู้คนในท้องถิ่นนั้นๆทำให้การบริหารและการปกครองที่มีลักษณะของการรวมศูนย์อำนาจอยู่ที่รัฐบาลเพียงแห่งเดียว ไม่สามารถที่จะตอบสนองต่อความต้องการและปัญหาที่เกิดขึ้นภายในชุมชนนั้นๆจึงจำเป็นต้องกระจายระบบงานให้มีลักษณะคล่องตัวและปรับตัวให้ยืดหยุ่น นั่นก็คือการสร้างหน่วยการปกครองที่เรียกว่าองค์กรปกครองส่วนท้องถิ่นเพื่อให้มาจัดทำบริการและแก้ปัญหาของประชาชนในท้องถิ่น และยังจะเป็นการสร้างเสริมความเข้มแข็งให้กับหลักความรับผิดชอบต่อประชาธิปไตย (Democratic Accountability) **สอง** การปกครองท้องถิ่นเป็นโรงเรียนประชาธิปไตยระดับรากหญ้า ระบบการปกครองท้องถิ่นจะต้องมีการเลือกตั้งมีระบบพรรคการเมืองระดับท้องถิ่น มีการต่อสู้และการแข่งขันในทางการเมืองตามวิถีทางและตามกติกา ในที่สุดก็จะทำให้ประชาชนเข้าใจถึงระบบการปกครองตนเอง เข้าใจถึงบทบาทหน้าที่ของแต่ละฝ่ายที่อยู่ภายใต้โครงสร้างทางการบริหาร ไม่ว่าจะเป็นฝ่ายนิติบัญญัติและฝ่ายบริหารและที่สำคัญคือการเข้าใจถึงบทบาทหน้าที่ของประชาชนและในที่สุดก็จะทำให้เกิดการพัฒนาทางการเมืองได้และการที่

การปกครองท้องถิ่นช่วยสร้างเสริมความรู้ความเข้าใจในทางการเมืองถือได้ว่าเป็นสถาบันฝึกสอน ประชาธิปไตยให้ประชาชน **สาม** สร้างการมีส่วนร่วม (Participation) การมีอยู่ของรัฐบาลในระดับ ท้องถิ่น หรือในระดับภูมิภาค ย่อมเอื้อต่อประชาชนในการเข้ามามีส่วนร่วมในทางการเมืองได้มากกว่า เป็นการเปิดโอกาสให้ประชาชนได้เข้ามามีส่วนร่วมทางการเมืองในระดับชุมชนของตน และการเข้ามา บริหารกิจการสาธารณะต่างๆภายในชุมชนด้วยตนเอง จะเป็นผลให้ประชาชนเหล่านี้ได้เรียนรู้และมี ประสบการณ์ในทางการเมืองการปกครองตามหลักการปกครองตนเอง และนำไปสู่การเติบโตของ “ความเป็นพลเมือง” ในหมู่ประชาชน **สี่** สร้างความชอบธรรม (Legitimacy) ความห่างไกลทั้งในทาง ภูมิศาสตร์และในทางการเมือง ย่อมทำให้การตัดสินใจโดยสถาบันทางการเมืองที่ห่างไกลออกไปจาก ชุมชนท้องถิ่นอาจจะไม่ได้รับการยอมรับ ในทางตรงกันข้ามหากการตัดสินใจกระทำในระดับชุมชน ท้องถิ่นมีแนวโน้มที่จะได้รับการยอมรับและเป็นการสมเหตุสมผลมากกว่าทำให้การตัดสินใจในทาง การเมืองการปกครองนั้นมีความชอบธรรมและ **ห้า** ดำรงหลักเสรีภาพ (Liberty) หากใช้อำนาจทาง การเมืองการปกครองถูกรวบอยู่ที่ศูนย์กลางมากเกินไปเป็นที่เกิดการใช้อำนาจในทางที่ลิดรอน สิทธิเสรีภาพของปัจเจกบุคคลและสร้างความเสียหายให้กับสังคมโดยรวมได้ง่าย ในทางตรงข้าม การกระจายอำนาจถือเป็นมรรควิธีหนึ่งในการปกป้องเสรีภาพของปัจเจกบุคคลโดยการให้อำนาจมี การระจัดกระจายออกไป อันจะนำไปสู่การสร้างโครงข่ายของการตรวจสอบและถ่วงดุลอำนาจซึ่งกัน และกัน (Checks and Balances) ระหว่างศูนย์กลางกับพื้นที่นอกศูนย์กลาง

## ๒.๒ แนวคิดเกี่ยวกับการบริหารงานภาครัฐแนวใหม่

การบริหารงานภาครัฐแนวใหม่ (New Public Management) คือ การปรับเปลี่ยนการ บริหารจัดการภาครัฐโดยนำหลักการเพิ่มประสิทธิภาพของระบบราชการและการแสวงหา ประสิทธิภาพในการปฏิบัติราชการที่มุ่งสู่ความเป็นเลิศ โดยการนำเอาแนวทางหรือวิธีการบริหารงาน ของภาคเอกชนมาปรับใช้กับการบริหารงานภาครัฐ เช่น การบริหารงานแบบมุ่งเน้นผลสัมฤทธิ์ การ บริหารงานแบบมืออาชีพ การคำนึงถึงหลักความคุ้มค่า การจัดการโครงสร้างที่กะทัดรัดและแนวราบ การเปิดโอกาสให้เอกชนเข้ามาแข่งขันการให้บริการสาธารณะ การให้ความสำคัญต่อค่านิยม จรรยาบรรณวิชาชีพ คุณธรรมและจริยธรรม ตลอดจนทั้งการมุ่งเน้นการให้บริการ แก่ประชาชนโดย คำนึงถึงคุณภาพเป็นสำคัญ

### ๒.๒.๑ เหตุผลที่ต้องนำแนวการบริหารงานภาครัฐแนวใหม่มาใช้

๑) กระแสโลกาภิวัตน์ ส่งผลให้สภาพแวดล้อมทั้งภายในและภายนอกประเทศเปลี่ยนแปลงอย่างรวดเร็วจึงมีความจำเป็นอย่างยิ่งสำหรับองค์กรทั้งภาครัฐและเอกชน ที่ต้องเพิ่มศักยภาพและความยืดหยุ่นใน การปรับเปลี่ยนเพื่อตอบสนองความต้องการของระบบที่เปลี่ยนแปลงไป

๒) ระบบราชการไทยมีปัญหาที่สำคัญ คือ ความเสื่อมถอยของระบบราชการ และขาดธรรมาภิบาล ถ้าภาครัฐไม่ปรับเปลี่ยนและพัฒนาการบริหารจัดการของภาครัฐเพื่อไปสู่องค์กรสมัยใหม่โดยยึดหลักธรรมาภิบาล ก็จะทำให้ส่งผลกระทบต่อความสามารถในการแข่งขันของประเทศ ทั้งยังเป็นอุปสรรคต่อการพัฒนาเศรษฐกิจและสังคมในอนาคตด้วย

ดังนั้นการบริหารจัดการภาครัฐแนวใหม่ (New Public Management) จึงเป็นแนวคิดพื้นฐานของการบริหารจัดการภาครัฐซึ่งจะนำไปสู่การเปลี่ยนแปลงระบบต่างๆของภาครัฐและยุทธศาสตร์ด้านต่างๆที่เป็นรูปธรรม มีแนวทางในการบริหารจัดการดังนี้

- (๑) การให้บริการที่มีคุณภาพแก่ประชาชน
- (๒) ลดการควบคุมจากส่วนกลางและเพิ่มอิสระในการบริหารให้แก่หน่วยงาน
- (๓) การกำหนด การวัด การให้รางวัลแก่ผลการดำเนินงานทั้งในระดับองค์กร และระดับบุคคล
- (๔) การสร้างระบบสนับสนุนในด้านบุคลากร (เช่น การฝึกอบรม ระบบค่าตอบแทน และระบบคุณธรรม) เทคโนโลยี เพื่อช่วยให้หน่วยงานสามารถทำงานได้อย่างบรรลุวัตถุประสงค์
- (๕) การเปิดกว้างต่อแนวคิดในเรื่องของการแข่งขัน ทั้งการแข่งขันระหว่างหน่วยงานของรัฐด้วยกัน และระหว่างหน่วยงานของรัฐกับหน่วยงานของภาคเอกชน ในขณะที่เดียวกันภาครัฐก็หันมาทบทวนตัวเองว่าสิ่งใดควรทำเองและสิ่งใดควรปล่อยให้เอกชนทำ

### ๒.๒.๒ แนวคิดการบริหารจัดการภาครัฐแนวใหม่

หลักใหญ่ของการจัดการภาครัฐแนวใหม่ คือ การเปลี่ยนระบบราชการที่เน้นระเบียบและขั้นตอนไปสู่การบริหารแบบใหม่ซึ่งเน้นผลสำเร็จและความรับผิดชอบ รวมทั้งใช้เทคนิคและวิธีการของเอกชนมาปรับปรุงการทำงาน

Hood เห็นว่าสิ่งที่เรียกว่า “การจัดการภาครัฐแนวใหม่” มีหลักสำคัญ ๗ ประการ คือ

- ๑) จัดการโดยนักวิชาชีพที่ชำนาญการ (Hands-on professional management) หมายถึงให้ผู้จัดการมืออาชีพได้จัดการด้วยตัวเอง ด้วยความชำนาญ โปร่งใส และมีความสามารถในการใช้ดุลพินิจ เหตุผล เพราะเมื่อรับผิดชอบต่อหน้าที่ที่ได้รับมอบหมายแล้ว ก็จะเกิดความรับผิดชอบต่อการตรวจสอบจากภายนอก

๒) มีมาตรฐานและการวัดผลงานที่ชัดเจน (Explicit standards and measures of performance) ภาครัฐจึงต้องมีจุดมุ่งหมายและเป้าหมายของผลงาน และการตรวจสอบจะมีได้ก็ต้องมีจุดมุ่งหมายที่ชัดเจน

๓) เน้นการควบคุมผลผลิตที่มากขึ้น (Greater emphasis on output Controls) การใช้ทรัพยากร ต้องเป็นไปตามผลงานที่วัดได้ เพราะเน้นผลสำเร็จมากกว่าระเบียบวิธี

๔) แยกหน่วยงานภาครัฐออกเป็นหน่วยย่อยๆ (Shift to disaggregation of units in the public sector) การแยกหน่วยงานใหญ่ออกเป็นหน่วยย่อยๆ ตามลักษณะสินค้าและบริการที่ผลิต ให้เงินสนับสนุน แยกกัน และติดต่อกันอย่างเป็นอิสระ

๕) เปลี่ยนภาครัฐให้แข่งขันกันมากขึ้น (Shift to greater Competition in the public sector) เป็นการเปลี่ยนวิธีทำงานไปเป็นการจ้างเหมาและประมูล เหตุผลก็เพื่อให้ฝ่ายที่เป็นปรปักษ์กัน (rivalry) เป็นกุญแจสำคัญที่จะทำให้ต้นทุนต่ำและมาตรฐานสูงขึ้น

๖) เน้นการจัดการตามแบบภาคเอกชน (Stress on private sector styles of management practice) เปลี่ยนวิธีการแบบข้าราชการไปเป็นการยืดหยุ่นในการจ้างและให้รางวัล

๗) เน้นการใช้ทรัพยากรอย่างมีวินัยและประหยัด (Stress on greater discipline and parsimony กาว resource use) วิธีนี้อาจทำได้ เช่น การตัดค่าใช้จ่าย เพิ่มวินัยการทำงาน หดยุติยั้ง การเรียกร้องของสหภาพแรงงาน จำกัดต้นทุนการปฏิบัติ เหตุผลก็เพราะต้องการตรวจสอบความ ต้องการใช้ทรัพยากรของภาครัฐ และทำงานมากขึ้นโดยใช้ทรัพยากรน้อยลง” (do more with less)

### ๒.๒.๓ รูปแบบการนำการบริหารจัดการภาครัฐแนวใหม่มาใช้ในระบบราชการ

๑) พระราชบัญญัติระเบียบบริหารราชการแผ่นดิน (ฉบับที่ ๕) พ.ศ. ๒๕๔๕ เหตุในการตราพระราชบัญญัตินี้คือ เพื่อเป็นการปรับปรุงระบบบริหารราชการเพื่อให้สามารถปฏิบัติงานตอบสนองต่อการพัฒนาประเทศและการให้บริการแก่ประชาชนได้อย่างมีประสิทธิภาพยิ่งขึ้น โดยกำหนดให้การบริหารราชการแนวทางใหม่ต้องมีการกำหนดนโยบาย เป้าหมาย และแผนการปฏิบัติงานเพื่อให้สามารถประเมินผลการปฏิบัติราชการในแต่ละระดับได้อย่างชัดเจน มีกรอบการบริหารกิจการบ้านเมืองที่ดีเป็นแนวทางในการกำกับกำหนดนโยบายและการปฏิบัติราชการ และเพื่อให้กระทรวงสามารถจัดการบริหารงานให้เป็นไปตามเป้าหมายได้ จึงกำหนดให้มีรูปแบบการบริหารใหม่ โดยกระทรวงสามารถแยกส่วนราชการจัดตั้งเป็นหน่วยงานตามภาระหน้าที่ เพื่อให้เกิดความคล่องตัว และสอดคล้องกับเป้าหมายของงานที่จะต้องปฏิบัติและกำหนดให้มีกลุ่มภารกิจของส่วนราชการต่างๆ ที่มีส่วนสัมพันธ์กัน เพื่อที่จะสามารถกำหนดเป้าหมายการทำงานร่วมกันได้ และมีผู้รับผิดชอบกำกับการบริหารงานของกลุ่มภารกิจนั้นโดยตรง เพื่อให้งานเป็นไปอย่างมีประสิทธิภาพและรวดเร็ว รวมทั้งให้มีการประสานการปฏิบัติงาน และการใช้งบประมาณเพื่อที่จะให้การบริหารงานของทุกส่วนราชการ

บรรลุป้าหมายของกระทรวงได้อย่างมีประสิทธิภาพและลดความซ้ำซ้อน มีการมอบหมายงานเพื่อลดขั้นตอนการปฏิบัติราชการ และสมควรกำหนดการบริหารราชการในต่างประเทศให้เหมาะสมกับลักษณะการปฏิบัติหน้าที่และสามารถปฏิบัติได้อย่างรวดเร็วและมีเอกภาพ โดยมีหัวหน้าคณะผู้แทนเป็นผู้รับผิดชอบในการบริหารราชการ นอกจากนี้ สมควรให้มีคณะกรรมการพัฒนาระบบราชการเพื่อเป็นหน่วยงานที่รับผิดชอบในการดูแลการจัดส่วนราชการและการปรับปรุงระบบการทำงานของภาคราชการให้มีการจัดระบบราชการอย่างมีประสิทธิภาพต่อไป

ใน มาตรา ๓/๑ ได้กำหนดให้การพัฒนาระบบราชการต้องสอดคล้องกับการเปลี่ยนแปลงทางเศรษฐกิจ การเมือง สังคม ความต้องการของประชาชนและทันต่อการบริหารราชการตามพระราชบัญญัตินี้ต้องเป็นไปเพื่อประโยชน์สุขของประชาชน เกิดผลสัมฤทธิ์ต่อภารกิจของรัฐ ความมีประสิทธิภาพ ความคุ้มค่าในเชิงภารกิจแห่งรัฐ การลดขั้นตอนการปฏิบัติงาน การลดภารกิจและยุบเลิกหน่วยงานที่ไม่จำเป็น การกระจายภารกิจและทรัพยากรให้แก่ท้องถิ่น การกระจายอำนาจตัดสินใจ การอำนวยความสะดวกและการตอบสนองความต้องการของประชาชน ทั้งนี้ โดยมีผู้รับผิดชอบต่อผลของงาน

การจัดสรรงบประมาณ และการบรรจุและแต่งตั้งบุคคลเข้าดำรงตำแหน่งหรือปฏิบัติหน้าที่ต้อง คำนึงถึงหลักการตามวรรคหนึ่ง

ในการปฏิบัติหน้าที่ของส่วนราชการ ต้องใช้วิธีการบริหารกิจการบ้านเมืองที่ดี โดยเฉพาะอย่างยิ่งให้คำนึงถึงความรับผิดชอบต่อผู้ปฏิบัติงาน การมีส่วนร่วมของประชาชน การเปิดเผยข้อมูล การติดตาม ตรวจสอบและประเมินผลการปฏิบัติงาน

๒) พระราชกฤษฎีกาว่าด้วยหลักเกณฑ์และวิธีการบริหารกิจการบ้านเมืองที่ดี พ.ศ.๒๕๕๖ ได้กำหนด ขอบเขต แบบแผน วิธีปฏิบัติราชการ เพื่อเป็นไปตามหลักการบริหารภาครัฐแนวใหม่ ดังนี้

- (๑) เกิดประโยชน์สุขของประชาชน
- (๒) เกิดผลสัมฤทธิ์ต่อภารกิจของรัฐ
- (๓) มีประสิทธิภาพและเกิดความคุ้มค่าในเชิงภารกิจของรัฐ
- (๔) ไม่มีขั้นตอนการปฏิบัติงานเกินความจำเป็น
- (๕) มีการปรับปรุงภารกิจของส่วนราชการให้ทันต่อเหตุการณ์
- (๖) ประชาชนได้รับการอำนวยความสะดวก และได้รับการตอบสนองความต้องการ
- (๗) มีการประเมินผลการปฏิบัติงานอย่างสม่ำเสมอ ซึ่งได้แก่ การตรวจสอบและวัด

เพื่อให้เกิดระบบการควบคุมตนเอง



## ๒.๒.๔ การบริหารงานภาครัฐแนวใหม่ตามแผนยุทธศาสตร์การพัฒนาระบบราชการไทย (พ.ศ. ๒๕๕๖ - ๒๕๖๑)

แผนยุทธศาสตร์การพัฒนาระบบราชการไทย (พ.ศ.๒๕๕๖ - พ.ศ.๒๕๖๑) ได้กำหนดประเด็นยุทธศาสตร์ที่สอดคล้องกับการบริหารงานภาครัฐแนวใหม่ โดยกำหนดประเด็นยุทธศาสตร์ ๗ ยุทธศาสตร์ ดังนี้

### ประเด็นยุทธศาสตร์ที่ ๑: การสร้างความเป็นเลิศในการให้บริการประชาชน

มีเป้าหมายเพื่อพัฒนางานบริการของส่วนราชการและหน่วยงานของรัฐสู่ความเป็นเลิศ เพื่อให้ประชาชนมีความพึงพอใจต่อคุณภาพการให้บริการ โดยออกแบบการบริการที่ยึดประชาชนเป็นศูนย์กลาง มีการนำเทคโนโลยีสารสนเทศ ที่เหมาะสมมาใช้เพื่อให้ประชาชนสามารถใช้บริการได้ง่ายและหลากหลายรูปแบบ เน้นการบริการเชิงรุกที่มีปฏิสัมพันธ์โดยตรงระหว่างภาครัฐและประชาชน การให้บริการแบบเบ็ดเสร็จอย่างแท้จริง พัฒนาระบบการจัดการ ข้อร้องเรียนให้มีประสิทธิภาพ รวมทั้งเสริมสร้างวัฒนธรรมการบริการที่เป็นเลิศ เช่น

(๑) ส่งเสริมให้หน่วยงานของรัฐพัฒนาระบบการเชื่อมโยงงานบริการซึ่งกันและกัน และวางรูปแบบการให้บริการประชาชนที่สามารถขอรับบริการจากภาครัฐได้ทุกเรื่อง โดยไม่คำนึงว่าผู้รับบริการจะมาขอรับบริการ ณ ที่ใด (No Wrong Door)

(๒) ยกระดับการดำเนินงานของศูนย์บริการร่วม (One Stop Service) ด้วยการเชื่อมโยงและบูรณาการกระบวนการบริการที่หลากหลายจากส่วนราชการต่าง ๆ มาไว้ ณ สถานที่เดียวกัน เพื่อให้ประชาชนสามารถรับบริการได้สะดวก รวดเร็ว ณ จุดเดียว เช่น ศูนย์รับคำขออนุญาต ศูนย์ช่วยเหลือเด็กและสตรีในภาวะวิกฤต (One Stop Crisis Center: OSCC) เป็นต้น

(๓) ส่งเสริมให้ส่วนราชการนำเทคโนโลยีสารสนเทศและการสื่อสารเข้ามาใช้ในการให้บริการประชาชน (e-Service) เพื่อให้สามารถเข้าถึงบริการของรัฐได้ง่ายขึ้น รวมทั้งพัฒนารูปแบบการบริการที่เปิดโอกาสให้ประชาชนเป็นผู้เลือกรูปแบบการรับบริการที่เหมาะสมกับความต้องการของตนเอง (Government You Design) โดยนำเทคโนโลยีสมัยใหม่เข้ามาใช้ เช่น m Government ซึ่งให้บริการผ่านโทรศัพท์เคลื่อนที่ (Mobile G๒C Service) ที่ส่งข้อมูลข่าวสารและบริการถึง ประชาชน แจ้งข่าวภัยธรรมชาติ ข้อมูลการเกษตร ราคาพืชผล หรือการติดต่อและแจ้งข้อมูลข่าวสารผ่านสังคมเครือข่ายออนไลน์ (Social Network) เป็นต้น

(๔) ส่งเสริมให้มีเว็บกลางของภาครัฐ (Web Portal) เพื่อเป็นช่องทางของบริการภาครัฐทุกประเภท โดยให้เชื่อมโยงกับบริการในรูปแบบอิเล็กทรอนิกส์ทุกหน่วยงานของภาครัฐ รวมถึงข้อมูลข่าวสาร องค์กรความรู้ ซึ่งประชาชนสามารถเข้าถึงได้

(๕) ยกระดับคุณภาพมาตรฐานการให้บริการประชาชนที่มีความเชื่อมโยงกันระหว่างหลายส่วนราชการ นำไปสู่การเพิ่มขีดความสามารถในการประกอบธุรกิจของประเทศและการเพิ่มขีด

ความสามารถในการแข่งขัน โดยทบทวนขั้นตอน ปรับปรุงกระบวนการ หรือแก้ไขกฎหมาย กฎระเบียบ ข้อบังคับ ที่เป็นอุปสรรคต่อการให้บริการประชาชนของหน่วยงานของรัฐ เพื่อให้การปฏิบัติงานเกิดความคล่องตัวและเอื้อต่อการแข่งขันของประเทศ

(๖) ส่งเสริมให้มีการนำระบบการรับประกันคุณภาพมาตรฐานการให้บริการ (Service Level Agreement) มาใช้ในภาครัฐ ซึ่งเป็นการกำหนดเงื่อนไขในการให้บริการของหน่วยงานของรัฐที่มีต่อประชาชน โดยการกำหนดระดับการให้บริการ ซึ่งครอบคลุมการกำหนดลักษณะความสำคัญ ระยะเวลา รวมถึงการชดเชยกรณีการให้บริการไม่เป็นไปตามที่กำหนด

(๗) ส่งเสริมให้มีการพัฒนาประสิทธิภาพของระบบบริการภาครัฐโดยใช้ประโยชน์จากบัตรประจำตัวประชาชน ในการเชื่อมโยงและบูรณาการข้อมูลของหน่วยงานต่าง ๆ ที่เกี่ยวข้องกับ การให้บริการประชาชนตามวงจรกิจต์ โดยเฉพาะการใช้ประโยชน์จากบัตรสมาร์ทการ์ด (Smart Card) หรือ เลขประจำตัวประชาชน ๑๓ หลัก

(๘) ส่งเสริมให้หน่วยงานของรัฐมีการปรับเปลี่ยนกระบวนการ ค่านิยม และหล่อหลอมการสร้างวัฒนธรรมองค์กรให้ข้าราชการและเจ้าหน้าที่ของรัฐ มีจิตใจที่เอื้อต่อการให้บริการที่ดี รวมถึงเปิดโอกาสให้ประชาชนมีส่วนร่วมในการปรับปรุงคุณภาพการบริการโดยตรงมากขึ้น

(๙) ส่งเสริมให้หน่วยงานของรัฐยกระดับระบบการบริการประชาชนโดยการจำแนกกลุ่มผู้รับบริการการสำรวจความพึงพอใจของประชาชนที่ใช้บริการ เพื่อให้สามารถนำมาปรับปรุงและพัฒนาคุณภาพการบริการได้อย่างจริงจัง เน้นการสำรวจความพึงพอใจของประชาชน ณ จุดบริการ หลังจากได้รับการบริการ และนำผลสำรวจความพึงพอใจมาวิเคราะห์ ศึกษาเปรียบเทียบ เพื่อปรับปรุงประสิทธิภาพการทำงาน และเผยแพร่ผลการสำรวจให้ประชาชนทราบ โดยอาจจัดตั้งสถาบันการส่งเสริมการให้บริการประชาชนที่เป็นเลิศ (Institute for Citizen-Centered Service Excellence) เพื่อทำหน้าที่ในการสำรวจความคิดเห็น วิเคราะห์ ติดตาม เสนอแนะ การปรับปรุงและพัฒนาคุณภาพการบริการประชาชนแก่ส่วนราชการต่าง ๆ

(๑๐) ส่งเสริมให้ส่วนราชการมีการพัฒนาระบบการจัดการข้อร้องเรียนและแก้ไขปัญหาความเดือดร้อนของประชาชนอย่างจริงจัง โดยเน้นการจัดการเชิงรุก มีการรวบรวมหลักเกณฑ์ และกระบวนการ จัดการข้อร้องเรียนให้มีประสิทธิภาพ เป็นมาตรฐาน ตอบสนองทันทั่วถึงที่สามารถติดตามเรื่องร้องเรียนได้ตั้งแต่จุดเริ่มต้นและสิ้นสุดของการให้บริการ รวมไปถึงการมีฐานข้อมูลและระบบสารสนเทศในการเชื่อมโยงข้อมูลกันระหว่างหน่วยงานต่าง ๆ

(๑๑) วางหลักเกณฑ์ แนวทาง และกลไกการช่วยเหลือเยียวยาเมื่อประชาชนได้รับความไม่เป็นธรรม หรือได้รับความเสียหายที่เกิดจากความผิดพลาดของการดำเนินการของภาครัฐและปัญหาที่เกิดจากภัยพิบัติทางธรรมชาติ หรือปัญหาอื่น ๆ ที่รัฐมีส่วนเกี่ยวข้อง

## ประเด็นยุทธศาสตร์ที่ ๒: การพัฒนาองค์การให้มีขีดสมรรถนะสูงและทันสมัย บุคลากรมีความเป็นมืออาชีพ

มีเป้าหมายเพื่อพัฒนาส่วนราชการและหน่วยงานของรัฐสู่องค์การแห่งความเป็นเลิศ โดยเน้นการจัดโครงสร้างองค์การที่มีความทันสมัย กะทัดรัด มีรูปแบบเรียบง่าย (Simplicity) มีระบบการทำงานที่คล่องตัว รวดเร็ว ปรับเปลี่ยนกระบวนการทศนในการทำงาน เน้นการคิดริเริ่มสร้างสรรค์ (Creativity) พัฒนาขีดสมรรถนะของบุคลากรในองค์การ เน้นการทำงานที่มีประสิทธิภาพ สร้างคุณค่าในการปฏิบัติการกิจของรัฐ ประหยัดค่าใช้จ่ายในการดำเนินงานต่าง ๆ และสร้างความรับผิดชอบต่อสังคม อนุรักษ์สิ่งแวดล้อมที่ยั่งยืน เช่น

(๑) ปรับปรุงหน่วยงานราชการให้มีความเหมาะสมกับภารกิจที่รับผิดชอบ ลดความซ้ำซ้อน มีความยืดหยุ่นคล่องตัวสูง สามารถปรับตัวได้อย่างต่อเนื่อง ตอบสนองต่อบทบาทภารกิจหรือบริบทในสภาวะการณ์ที่เปลี่ยนแปลงไป

(๒) ส่งเสริมให้หน่วยงานของรัฐมีการแลกเปลี่ยนประสบการณ์และจัดการความรู้ อย่างเป็นระบบ ก้าวไปสู่การเป็นองค์การแห่งการเรียนรู้

(๓) ยกย่องการพัฒนาคุณภาพการบริหารจัดการสู่ความเป็นเลิศตามมาตรฐานสากล โดยมุ่งเน้นให้การนำองค์การเป็นไปอย่างมีวิสัยทัศน์ มีความรับผิดชอบต่อสังคม การวางแผนยุทธศาสตร์ และผลักดันสู่การปฏิบัติ การให้ความสำคัญกับประชาชนผู้รับบริการและผู้มีส่วนได้ส่วนเสีย การปรับปรุงระบบการบริหารจัดการ ให้มีความยืดหยุ่นคล่องตัว การส่งเสริมให้บุคลากรพัฒนาตนเอง มีความคิดริเริ่มและเรียนรู้อย่างต่อเนื่อง ตัดสินใจโดยอาศัยข้อมูลสารสนเทศอย่างแท้จริง และทำงานโดยมุ่งเน้นผลลัพธ์เป็นสำคัญ

(๔) ส่งเสริมและพัฒนาหน่วยงานของรัฐไปสู่การเป็นรัฐบาลอิเล็กทรอนิกส์ (e-Government)

(๕) นำเทคโนโลยีมาใช้ภายในองค์การ เพื่อปรับปรุงระบบการบริหารจัดการภาครัฐ การบริหารงานของภาครัฐมีประสิทธิภาพและรวดเร็วยิ่งขึ้น ยกย่องคุณภาพ การให้บริการประชาชน สร้างความโปร่งใสในการดำเนินงานและให้บริการ รวมทั้งส่งเสริมให้มีการปฏิบัติงานแบบเวอร์ชวล (Virtual Office) เพื่อเพิ่มประสิทธิภาพการปฏิบัติราชการ และประหยัดค่าใช้จ่าย

(๖) ปรับปรุงและพัฒนาเว็บไซต์ของหน่วยงานให้เป็นไปตามมาตรฐานเว็บไซต์ภาครัฐ (Government Website Standard) และสามารถบูรณาการเชื่อมโยงหน่วยงานของรัฐ (Connected Government) ที่สมบูรณ์แบบเพื่อก้าวไปสู่ระดับมาตรฐานสากล

(๗) พัฒนาโครงสร้างพื้นฐานหลักโดยการจัดระบบงานอิเล็กทรอนิกส์ ระบบการให้บริการภาครัฐ และพัฒนาระบบสารสนเทศบนโครงสร้างพื้นฐานหลักที่ทางภาครัฐพัฒนาขึ้น ได้แก่ ระบบเครือข่ายสารสนเทศภาครัฐ (Government Information Network: GIN) และเครื่องแม่ข่าย

(Government Cloud Service G - Cloud) เพื่อลดค่าใช้จ่ายทรัพยากร และเพิ่มประสิทธิภาพในการบริหารจัดการเทคโนโลยีสารสนเทศ

(๘) นำกรอบแนวทางมาตรฐานการแลกเปลี่ยนข้อมูลแห่งชาติ (Thailand e-Government Interoperability Framework: TH e-GIF) มาใช้ในการพัฒนาระบบสารสนเทศภาครัฐ เพื่อให้สามารถแลกเปลี่ยน และเชื่อมโยงข้อมูลสารสนเทศได้อย่างมีประสิทธิภาพ

(๙) พัฒนาระบบบริหารจัดการองค์การภาครัฐ ให้สามารถเชื่อมโยงข้อมูลระหว่างส่วนราชการด้วยกัน ในลักษณะโครงข่ายข้อมูลที่เชื่อมต่อถึงกัน เพื่อให้กระบวนการทำงานมีประสิทธิภาพมากขึ้น และส่งเสริมการจัดตั้งศูนย์ปฏิบัติการในระดับต่าง ๆ เพื่อสามารถเชื่อมโยงข้อมูลที่สำคัญต่อการบริหารราชการแผ่นดินและการตัดสินใจไปยังศูนย์ปฏิบัติการนายกรัฐมนตรี (PMOC) เพื่อให้เกิดการตัดสินใจบนพื้นฐานของข้อมูลที่มีความเป็นปัจจุบันและถูกต้อง

(๑๐) ส่งเสริมให้ส่วนราชการมีแผนการบริหารความต่อเนื่องในการดำเนินงาน (Business Continuity Plan) เพื่อให้สามารถเตรียมความพร้อมรับมือต่อสถานการณ์ฉุกเฉินได้ทันท่วงที โดยกำหนดแนวทางขั้นตอนการช่วยเหลือ การซักซ้อม และการประชาสัมพันธ์ รวมทั้งกำหนดหน่วยงานรับผิดชอบหลัก และสนับสนุนให้มีการจัดตั้งศูนย์ปฏิบัติการฉุกเฉิน (Crisis Management Center) ในการบริหาร จัดการสภาวะวิกฤตแต่ละประเภท ทั้งในส่วนกลางและส่วนภูมิภาค

(๑๑) วางแผนกำลังคนเชิงยุทธศาสตร์ (Strategic Workforce Plan) ให้มีความเหมาะสม ไม่เป็นภาระต่องบประมาณของประเทศ พัฒนาและบริหารกำลังคนเพื่อเพิ่มขีดสมรรถนะของบุคลากรและประสิทธิภาพของระบบราชการ สร้างความก้าวหน้าในสายอาชีพ (Career Path) สามารถรองรับต่อการเปลี่ยนแปลงและสอดคล้องกับทิศทางการพัฒนาระบบราชการ รวมทั้งการขับเคลื่อนยุทธศาสตร์ประเทศไปสู่การปฏิบัติ

(๑๒) ส่งเสริมให้มีการวางระบบเตรียมความพร้อมเพื่อทดแทนบุคลากร เช่น แผนการสืบทอดตำแหน่ง (Succession Plan) เป็นต้น ทั้งในระยะสั้นและระยะยาว และเปิดโอกาสให้บุคคลภายนอกสามารถเข้าสู่ระบบราชการได้โดยง่ายมากขึ้นในทุกระดับ รวมทั้งสนับสนุนให้มีการแลกเปลี่ยนบุคลากรระหว่างภาครัฐและภาคเอกชน (Talent mobility) ซึ่งสามารถเชื่อมโยงได้ทั้งสองทางจากภาครัฐไปสู่ภาคเอกชน และจากภาคเอกชนไปสู่ภาครัฐ

(๑๓) ส่งเสริมให้หน่วยงานของรัฐให้ความสำคัญต่อการเพิ่มผลิตภาพ (Productivity) ในการปฏิบัติราชการ โดยเฉพาะการวัดผลการปฏิบัติงานในเชิงเปรียบเทียบอ้างอิงกับเกณฑ์มาตรฐานและ/ หรือแนวทางการปฏิบัติที่เป็นเลิศ รวมถึงปรับปรุงการทำงาน โดยนำเทคนิคต่าง ๆ เกี่ยวกับการเพิ่มผลิตภาพมาใช้ มุ่งขจัดความสูญเปล่าของการดำเนินงานในทุกกระบวนการตัดกิจกรรมที่ไม่มีประโยชน์หรือไม่มีการเพิ่มคุณค่าในกระบวนการออกไป เพิ่มความยืดหยุ่นของ

องค์การด้วยการออกแบบกระบวนการใหม่และปรับปรุง กระบวนการเพื่อสร้างคุณค่าในการปฏิบัติงาน เช่น Lean Management เป็นต้น

(๑๔) ส่งเสริมให้มีการนำรูปแบบการใช้บริการร่วมกัน (Shared Services) เพื่อประหยัดทรัพยากร ลดค่าใช้จ่าย ยกกระดับคุณภาพมาตรฐานและเพิ่มประสิทธิภาพการทำงานของหน่วยงานของรัฐ โดยรวมกิจกรรมหรือกระบวนการลักษณะ/ประเภทเดียวกัน (Common Process) ซึ่งเดิม ต่างหน่วยงานต่างดำเนินงานเองเข้ามาไว้ในศูนย์บริการร่วมโดยเฉพาะงานสนับสนุน (Back Office) ได้แก่ ระบบเทคโนโลยีสารสนเทศ ระบบ การเงินการคลัง และระบบบุคลากร เป็นต้น

(๑๕) ส่งเสริมให้การปฏิบัติงานของหน่วยงานของรัฐ จะต้องคำนึงถึงความรับผิดชอบต่อสังคม (Social Responsibility) เกิดความผาสุกและความเป็นอยู่ที่ดีของประชาชน ความสงบ และปลอดภัยของสังคมส่วนรวม รวมทั้งสนับสนุน เสริมสร้าง พัฒนาและสร้างความเข้มแข็ง ให้แก่สังคมและชุมชน เพื่ออยู่ร่วมกันอย่างสงบสุข

### **ประเด็นยุทธศาสตร์ที่ ๓: การเพิ่มประสิทธิภาพการบริหารสินทรัพย์ของภาครัฐให้เกิดประโยชน์สูงสุด**

มีเป้าหมายเพื่อวางระบบการบริหารจัดการสินทรัพย์ของราชการอย่างครบวงจร โดยคำนึงถึงค่าใช้จ่าย ที่ผูกมัด/ผูกพันติดตามมา (Ownership Cost) เพื่อให้เกิดประโยชน์สูงสุดหรือสร้างมูลค่าเพิ่ม สร้างโอกาสและสร้างความมั่นคงตามฐานะเศรษฐกิจของประเทศ ลดความสูญเสีย สิ้นเปลืองและเปล่าประโยชน์ รวมทั้งวางระบบและมาตรการที่จะมุ่งเน้นการบริหารสินทรัพย์เพื่อให้เกิดผลตอบแทนคุ้มค่า สามารถลดต้นทุนค่าใช้จ่ายโดยรวม มีต้นทุนที่ต่ำลงและลดความต้องการของสินทรัพย์ใหม่ที่ไม่จำเป็น เช่น ส่งเสริมให้มีการใช้เทคโนโลยีสารสนเทศในการบริหารสินทรัพย์และบูรณาการเข้ากับระบบบริหารจัดการทรัพยากรขององค์การ (Enterprise Resource Planning: ERP) เพื่อเพิ่มประสิทธิภาพการบริหารสินทรัพย์และการบริหารจัดการ องค์การโดยรวม และ การลดต้นทุน โดยจัดให้มีระบบและข้อมูลเพื่อให้หน่วยราชการใช้ประกอบการวัดและ วิเคราะห์ การใช้สินทรัพย์เพื่อให้เกิดผลิตภาพ (Asset Productivity) และเกิดประโยชน์สูงสุด (Asset Utilization) เป็นต้น

### **ประเด็นยุทธศาสตร์ที่ ๔: การวางระบบการบริหารงานราชการแบบบูรณาการ**

มีเป้าหมายเพื่อส่งเสริมการทำงานร่วมกันภายในระบบราชการด้วยตนเอง เพื่อแก้ปัญหาการแยกส่วนในการปฏิบัติงานระหว่างหน่วยงาน รวมถึงการวางระบบความสัมพันธ์และประสานความร่วมมือระหว่างราชการบริหารส่วนกลาง ส่วนภูมิภาค และส่วนท้องถิ่น ในรูปแบบของการประสานความร่วมมือที่หลากหลาย ภายใต้วัตถุประสงค์เดียวกัน คือ นำศักยภาพเฉพาะของแต่ละหน่วยงานมา

สร้างคุณค่าให้กับงานตามเป้าหมายที่กำหนดเพื่อขับเคลื่อนนโยบาย/ยุทธศาสตร์ของประเทศและการใช้ประโยชน์ทรัพยากรอย่างคุ้มค่า เช่น

(๑) วางระบบการบริหารงานแบบบูรณาการในยุทธศาสตร์สำคัญของประเทศ (Cross Functional Management System) ตามห่วงโซ่แห่งคุณค่า (Value Chains) ครอบคลุมกระบวนการตั้งแต่ต้นน้ำ กลางน้ำ จนกระทั่งปลายน้ำ รวมทั้งกำหนดบทบาทภารกิจให้มีความชัดเจนว่าใครมีความรับผิดชอบในเรื่องหรือกิจกรรมใด รวมทั้งการจัดทำตัวชี้วัดของกระทรวงที่มีเป้าหมายร่วมกัน (Joint KPIs)

(๒) การออกแบบโครงสร้างและระบบบริหารงานราชการใหม่ในรูปแบบของหน่วยงานรูปแบบพิเศษ เพื่อให้สามารถรองรับการขับเคลื่อนประเด็นยุทธศาสตร์สำคัญของประเทศที่ต้องอาศัยการดำเนินงานที่มีความยืดหยุ่น คล่องตัว ไม่ยึดติดกับโครงสร้างองค์การและระบบราชการแบบเดิม

(๓) ปรับปรุงการจัดสรรงบประมาณให้มีลักษณะแบบยืดยุทธศาสตร์และเป้าหมายร่วมเป็นหลัก เพื่อให้เอื้อต่อการขับเคลื่อนยุทธศาสตร์สำคัญของประเทศและการบริหารงานแบบบูรณาการ

(๔) พัฒนารูปแบบและวิธีการทำงานของภาครัฐในระดับต่าง ๆ (Multi-Level Governance) ระหว่างราชการบริหารส่วนกลาง ส่วนภูมิภาค และส่วนท้องถิ่น โดยเน้นการยึดพื้นที่เป็นหลัก เพื่อให้เกิดความร่วมมือ ประสานสัมพันธ์กันในการปฏิบัติงานและการใช้ทรัพยากรให้เป็นไปอย่างมีประสิทธิภาพเกิดความคุ้มค่าและไม่เกิดความซ้ำซ้อน และปรับปรุงการจัดสรรงบประมาณ ให้เป็นแบบยึดพื้นที่เป็นตัวตั้ง (Area-based Approach) รวมทั้งวางเงื่อนไขการจัดสรรงบประมาณให้กระทรวง/กรม ต้องสนับสนุนการขับเคลื่อนแผนพัฒนาจังหวัด/กลุ่มจังหวัด ในสัดส่วนวงเงินงบประมาณที่เหมาะสม

#### **ประเด็นยุทธศาสตร์ที่ ๕: การส่งเสริมระบบการบริหารกิจการบ้านเมืองแบบร่วมมือกันระหว่างภาครัฐ ภาคเอกชน และภาคประชาชน**

มีเป้าหมายเพื่อส่งเสริมให้หน่วยงานราชการทบทวนบทบาทและภารกิจของตนให้มีความเหมาะสม โดยให้ความสำคัญต่อการมีส่วนร่วมของประชาชน มุ่งเน้นการพัฒนา รูปแบบความสัมพันธ์ระหว่างภาครัฐกับภาคส่วนอื่น การถ่ายโอนภารกิจบางอย่างที่ภาครัฐไม่จำเป็นต้องดำเนินงานเองให้ภาคส่วนอื่น รวมทั้งการสร้างความร่วมมือหรือความเป็นภาคีหุ้นส่วน (Partnership) ระหว่างภาครัฐและภาคส่วนอื่น เช่น

(๑) ส่งเสริมการสร้างความร่วมมือในรูปภาคีหุ้นส่วนระหว่างภาครัฐกับเอกชน (Public-Private Partnership : PPP) เพื่อให้การพัฒนาโครงสร้างพื้นฐานและบริการสาธารณะในด้านต่างๆ ที่เป็นของ ประเทศที่ต้องใช้งบประมาณเป็นจำนวนมาก และภาครัฐยังไม่สามารถดำเนินการได้เพียงพอกับความต้องการของประชาชน ได้รับการสนับสนุนกลไกการดำเนินการแบบร่วมลงทุนกับภาคเอกชนด้วยความชัดเจน โปร่งใส และเกิดการบูรณาการอย่างมีประสิทธิภาพ ไม่ให้มีการลงทุนที่

ซ้ำซ้อน มีการใช้ทรัพยากรที่มีอยู่อย่างจำกัดให้เกิดประโยชน์สูงสุด สนับสนุนให้มีการจัดตั้งกองทุน ส่งเสริมการลงทุนของเอกชนร่วมในกิจการของรัฐ ตลอดจนให้มีหน่วยงานรับผิดชอบกำหนด มาตรฐาน ส่งเสริม สนับสนุนการร่วมลงทุนเพื่อไม่ให้เกิดผลกระทบต่อ ความมั่นคงทางการเงินและ การคลังของประเทศในระยะยาว

(๒) เปิดให้ภาคเอกชนสามารถเข้ามาแข่งขันกันเพื่อจัดทำบริการสาธารณะแทนภาครัฐ (Contestability) ในภารกิจของภาครัฐที่ภาครัฐไม่จำเป็นต้องดำเนินการเอง และภาคเอกชนสามารถ ดำเนินการแทนได้ โดยสนับสนุนให้เกิดการแข่งขันอย่างเสรีผ่านกลไกตลาด เพื่อให้ ภาคเอกชน สามารถเข้ามาแข่งขันได้โดยง่าย รวมทั้งป้องกันและลดปัญหาการผูกขาดในระยะยาว ตลอดจนทำให้ ภาครัฐสามารถปรับเปลี่ยนบทบาทของตนให้เป็นผู้กำหนดมาตรฐานและระดับการให้บริการ รวมทั้ง ติดตามตรวจสอบการดำเนินงานของภาคเอกชน ให้เป็นไปตามเงื่อนไขที่วางไว้ได้อย่างแท้จริง

(๓) เปิดให้องค์กรภาคประชาสังคมและชุมชนสามารถเข้ามาเป็นผู้จัดบริการสาธารณะแทน ภาครัฐ โดยอาศัยการจัดทำข้อตกลงร่วม (Compact) ในรูปแบบการดำเนินงานในลักษณะหุ้นส่วน ระหว่างภาครัฐกับภาคประชาสังคมและชุมชน ซึ่งมีเป้าหมายของข้อตกลงอยู่ที่การร่วมกันดำเนิน ภารกิจจัดบริการสาธารณะแก่ประชาชนให้บรรลุผลสัมฤทธิ์

(๔) พัฒนารูปแบบและแนวทางการบริหารงานแบบเครือข่าย (Networked Governance) โดยการปรับเปลี่ยนบทบาท โครงสร้าง และกระบวนการทำงานขององค์กรภาครัฐให้สามารถเชื่อมโยง การทำงานและทรัพยากรต่าง ๆ ของหน่วยงาน ทั้งในภาครัฐ ภาคเอกชน และภาคประชาสังคม ให้ เกิดการพึ่งพากันในรูปแบบพันธมิตร มีการบริหารงานแบบยืดหยุ่น เกิดนวัตกรรมใหม่ ๆ มีการ ตัดสินใจที่รวดเร็ว ทันต่อสถานการณ์ เชื่อมโยงระบบการทำงานระหว่างองค์กรได้ ด้วยความสะดวก และรวดเร็ว

### **ประเด็นยุทธศาสตร์ที่ ๖: การยกระดับความโปร่งใสและสร้างความเชื่อมั่นศรัทธาในการ บริหารราชการแผ่นดิน**

มีเป้าหมายเพื่อส่งเสริมและวางกลไกให้ส่วนราชการและหน่วยงานของรัฐเปิดเผยข้อมูล ข่าวสารและ สร้างความโปร่งใสในการปฏิบัติราชการ รวมทั้งส่งเสริมให้ภาคประชาชนเข้ามามีส่วน ร่วมในการตรวจสอบการทำงานของทางราชการ ตลอดจนการขับเคลื่อนยุทธศาสตร์และมาตรการใน การต่อต้านการทุจริตคอร์รัปชันให้บรรลุผลสัมฤทธิ์อย่างเป็นรูปธรรม เช่น

(๑) เปิดให้ประชาชนมีส่วนร่วม โดยการพัฒนาระบบการตรวจสอบสาธารณะ (Public Scrutiny) และ ผู้ตรวจสอบอิสระจากภายนอก (Independent Assessor) ที่ผ่านการฝึกอบรมและ ได้รับการรับรองเข้ามาดำเนินการสอดส่องดูแลและสอบถามกระบวนการจัดซื้อจัดจ้างของทาง ราชการ รวมทั้งวางกลไกสนับสนุนให้ดำเนินการจัดทำราคากลางและข้อมูลรายละเอียดค่าใช้จ่าย เกี่ยวกับการจัดซื้อจัดจ้างไว้ในระบบข้อมูลทางอิเล็กทรอนิกส์เพื่อให้ประชาชนสามารถตรวจสอบได้

(๒) พัฒนาระบบข้อมูลสารสนเทศเพื่อการเฝ้าระวังและติดตามตรวจสอบในเรื่องการทุจริตคอร์รัปชันในเชิงรุก รวมทั้งพัฒนาเครื่องมือวัดระดับความเชื่อมั่นศรัทธาในการบริหารราชการแผ่นดินเพื่อใช้ประโยชน์ในการขับเคลื่อนนโยบายการบริหารราชการแผ่นดินให้เป็นไปตามหลักธรรมาภิบาลของการบริหารกิจการบ้านเมืองที่ดี

### **ประเด็นยุทธศาสตร์ที่ ๗: การสร้างความพร้อมของระบบราชการไทยเพื่อเข้าสู่การเป็นประชาคมอาเซียน**

มีเป้าหมายเพื่อเตรียมความพร้อมของระบบราชการไทยเพื่อรองรับการก้าวเข้าสู่ประชาคมอาเซียน รวมทั้งประสานพัฒนาเครือข่ายความร่วมมือกันในการส่งเสริมและยกระดับธรรมาภิบาลในภาครัฐของประเทศ สมาชิก อาเซียน อันจะนำไปสู่ความมั่นคงทางเศรษฐกิจ ความมั่นคงทางการเมืองและความเจริญผาสุกของ สังคม ร่วมกัน

กล่าวโดยสรุป คือ องค์กรปกครองส่วนท้องถิ่นจำเป็นต้องมีการบริหารงานภาครัฐแนวใหม่เพื่อขับเคลื่อนประเทศไทยสู่ความมั่งคั่ง มั่นคง และยั่งยืน และบรรลุเป้าหมายตามแผนพัฒนาเศรษฐกิจและสังคม แห่งชาติ ฉบับที่ ๑๒ (พ.ศ. ๒๕๖๐-๒๕๖๔) คือ การทำให้ประชาชนมีความมั่นคงทางเศรษฐกิจและสังคม

## **๒.๓ แนวคิดทฤษฎีเกี่ยวกับการให้บริการ**

### **๒.๓.๑ ความสำคัญของการบริการ**

การบริการเป็นสิ่งสำคัญยิ่งในงานด้านต่างๆ เพราะบริการคือการให้ความช่วยเหลือ หรือการดำเนินการที่เป็นประโยชน์ต่อผู้อื่น ไม่มีการดำเนินงานใดๆ ที่ปราศจากบริการ ทั้งในภาคราชการและภาคธุรกิจเอกชน ในส่วนของภาคราชการ ปัจจุบันหากเป็นการให้บริการแก่ประชาชน สิ่งที่ได้ให้บริการแก่ประชาชนนั้นมักจะเป็นในรูปแบบของสินค้าสาธารณะ หรือการอำนวยความสะดวกแก่ประชาชนในรูปแบบต่างๆ หน่วยงานภาคราชการจึงต้องมีระบบการให้บริการที่ดี คือ ต้องดูแลเอาใจใส่ประชาชนอย่างเท่าเทียมและเสมอภาคกัน เพื่อประโยชน์สูงสุดแก่ประชาชนต่อไป

### **๒.๓.๒ ความหมายของการบริการ**

ราชบัณฑิตยสถาน (๒๕๒๕: ๔๖๓) ให้ความหมายของการบริการไว้ว่า หมายถึง การปฏิบัติรับใช้ การให้ความสะดวกต่าง ๆ เช่น ให้บริการ ใช้บริการ

การบริการ คือ กิจกรรมหรือกระบวนการในการดำเนินการอย่างใดอย่างหนึ่งของบุคคลหรือองค์กร เพื่อตอบสนองความต้องการของบุคคลอื่นให้ได้รับความสุข และความสะดวกสบายหรือเกิด



ความพึงพอใจจากผลของการกระทำนั้น โดยมีลักษณะเฉพาะของตัวเอง ไม่สามารถจับต้องได้ ไม่สามารถครอบครองเป็นเจ้าของในรูปธรรม และไม่จำเป็นต้องรวมอยู่กับสินค้าหรือผลิตภัณฑ์อื่นๆ ทั้งยังเกิดจากความเอื้ออาทร มีน้ำใจไมตรี เปี่ยมด้วยความปรารถนาดีช่วยเหลือเกื้อกูลให้ความสะดวก รวดเร็ว ให้ความเป็นธรรมและความเสมอภาค (อรุณทิพย์ วรชิววัน, ๒๕๔๕ : ๑๑) หลักในการให้บริการนั้น ต้องตอบสนองความต้องการของบุคคลส่วนใหญ่ โดยดำเนินการไปอย่างต่อเนื่อง สม่ำเสมอเท่าเทียมกันทุกคน ทั้งยังให้ความสะดวกสบายไม่สิ้นเปลืองทรัพยากร และไม่สร้างความยุ่งยากให้แก่ผู้ใช้บริการมากจนเกินไป (กุลธนะ ธนาพงศธร, อ้างถึงใน ธีระ อัมพรพฤติ, ๒๕๔๒ : ๑๐) การให้บริการที่มีประสิทธิภาพและเป็นประโยชน์ต่อผู้รับบริการมากที่สุด คือ การให้บริการที่ไม่คำนึงถึงตัวบุคคลหรือเป็นการให้บริการที่ปราศจากอารมณ์ไม่มีความชอบพอ

Parasuraman, Zeithesel และ Berry (อ้างใน รัชยา กุลวานิชไชยนันท์ ๒๕๓๕: ๑๔-๑๕) กล่าวไว้ว่า การบริการที่ประสบความสำเร็จจะต้องประกอบด้วยคุณสมบัติสำคัญต่างๆ ดังนี้

๑. ความเชื่อถือได้ (reliability) ประกอบด้วย
  - ๑.๑ ความสม่ำเสมอ (consistency)
  - ๑.๒ ความพึ่งพาได้ (dependability)
๒. การตอบสนอง (responsive) ประกอบด้วย
  - ๒.๑ ความเต็มใจที่จะให้บริการ
  - ๒.๒ ความพร้อมที่จะให้บริการ
  - ๒.๓ มีการติดต่ออย่างต่อเนื่อง
  - ๒.๔ ปฏิบัติต่อผู้ใช้บริการเป็นอย่างดี
๓. ความสามารถ (competency) ประกอบด้วย
  - ๓.๑ สามารถในการสื่อสาร
  - ๓.๒ สามารถในการให้บริการ
  - ๓.๓ สามารถในความรู้วิชาการที่จะให้บริการ
๔. การเข้าถึงบริการ (access) ประกอบด้วย
  - ๔.๑ ผู้ใช้บริการเข้าใช้หรือรับบริการได้สะดวก ระเบียบขั้นตอนไม่ควรมากมาย ซับซ้อนเกินไป
  - ๔.๒ ผู้บริการใช้เวลารอคอยไม่นาน
  - ๔.๓ เวลาที่ให้บริการเป็นเวลาสะดวกสำหรับผู้ใช้บริการ
  - ๔.๔ อยู่ในสถานที่ที่ผู้ใช้บริการติดต่อได้สะดวก

๕. ความสุภาพอ่อนโยน (courtesy) ประกอบด้วย

๕.๑ การแสดงความสุภาพต่อผู้ใช้บริการ

๕.๒ ให้การต้อนรับที่เหมาะสม

๕.๓ ผู้ให้บริการมีบุคลิกภาพที่ดี

๖. การสื่อสาร (communication) ประกอบด้วย

๖.๑ มีการสื่อสารชี้แจงขอบเขตและลักษณะงานบริการ

๖.๒ มีการอธิบายขั้นตอนให้บริการ

๗. ความซื่อสัตย์ (credibility) คุณภาพของงานบริการมีความเที่ยงตรงน่าเชื่อถือ

๘. ความมั่นคง (security) ประกอบด้วย ความปลอดภัยทางกายภาพ เช่น เครื่องมืออุปกรณ์

๙. ความเข้าใจ (understanding) ประกอบด้วย

๙.๑ การเรียนรู้ผู้ใช้บริการ

๙.๒ การแนะนำและการเอาใจใส่ผู้ใช้บริการ

๑๐. การสร้างสิ่งจับต้องได้ (tangibility) ประกอบด้วย

๑๐.๑ การเตรียมวัสดุ อุปกรณ์ให้พร้อมสำหรับให้บริการ

๑๐.๒ การเตรียมอุปกรณ์เพื่ออำนวยความสะดวกแก่ผู้ใช้บริการ

๑๐.๓ การจัดสถานที่ให้บริการสวยงาม

กุลธน ธนาพงศธร (๒๕๓๗ : ๓๔) ได้ให้ความเห็นในเรื่องหลักการให้บริการที่ดีไว้ว่ามีหลักการดังต่อไปนี้

๑. ให้บริการที่สอดคล้องกับความต้องการของคนส่วนใหญ่

๒. ให้บริการโดยยึดหลักความสม่ำเสมอ

๓. ให้บริการโดยยึดหลักความเสมอภาค

๔. ให้บริการโดยยึดหลักประหยัด

๕. ให้บริการโดยยึดหลักความสะอาด

จากการพิจารณาแนวคิดเกี่ยวกับการให้บริการ แสดงให้เห็นว่า เป้าหมายของการให้บริการนั้น คือ การสร้างความพึงพอใจแก่ผู้ใช้บริการ ดังนั้นการที่จะวัดว่าการให้บริการบรรลุเป้าหมายหรือไม่ วิธีหนึ่ง คือการวัดความพึงพอใจของประชาชนผู้รับบริการ เพราะการวัดความพึงพอใจนี้ เป็นการตอบคำถามว่าหน่วยงานมีหน้าที่ให้บริการมีความสามารถสนองต่อความต้องการของประชาชนได้หรือไม่ เพียงใด อย่างไรก็ตาม พอสรุปความหมายของการบริการได้ว่า เป็นการปฏิบัติรับใช้เพื่อตอบสนองความต้องการและความจำเป็นของลูกค้า บริการเป็นสิ่งที่ไม่สามารถสัมผัสจับต้องได้หรือแสดงความเป็นเจ้าของได้ แต่สามารถที่จะถูกรับรู้ในเชิงความพึงพอใจ และสามารถช่วยรักษาประชาชนเอาไว้ได้

## ๒.๔ แนวคิดเกี่ยวกับคุณภาพการให้บริการสาธารณะ

Millet (๑๙๕๔, p, ๑๓) กล่าวว่า เป้าหมายสำคัญของการบริการ คือ การสร้างความพอใจในการให้บริการสาธารณะแก่ประชาชน โดยมีหลักและแนวทาง คือ การให้บริการอย่างเสมอภาค หมายถึง ความยุติธรรมในการบริหารภาครัฐที่มีฐานคติที่ว่า คนทุกคนเท่าเทียมกัน ดังนั้น ประชาชนทุกคนจะได้รับการปฏิบัติอย่างเท่าเทียมกันในแง่มุมของกฎหมาย ไม่มีการแบ่งแยก กีดกันในการให้บริการประชาชน หมายถึง การให้บริการจะต้องมองว่าการให้บริการสาธารณะต้องตรงต่อเวลา ซึ่งเป็นการสร้างความพึงพอใจแก่ประชาชน การให้บริการอย่างเพียงพอ หมายถึง การให้บริการสาธารณะ ต้องมีลักษณะ มีจำนวนการให้บริการสถานที่ให้บริการอย่างเหมาะสม Millet เห็นว่า ความเสมอภาค หรือการตรงต่อเวลาจะไม่มี ความหมายเลย ถ้ามีจำนวนการให้บริการไม่เพียงพอ และสถานที่ตั้งที่ให้บริการสร้างความไม่ยุติธรรมให้เกิดขึ้นแก่ผู้รับบริการ การให้บริการอย่างต่อเนื่อง หมายถึง การให้บริการสาธารณะอย่างสม่ำเสมอ โดยยึดประโยชน์ของสาธารณะเป็นหลัก ไม่ใช่ยึดความพอใจของหน่วยงานที่ให้บริการว่า จะให้บริการหรือหยุดให้บริการเมื่อใดก็ได้ และการให้บริการอย่างก้าวหน้า (Progressive service) หมายถึง การให้บริการสาธารณะที่มีการปรับปรุงคุณภาพและผลการปฏิบัติงาน กล่าวอีกนัยหนึ่ง คือ การเพิ่มประสิทธิภาพหรือความสามารถที่จะทำหน้าที่ได้มากขึ้นโดยการใช้ทรัพยากรเท่าที่มี

แนวความคิดเกี่ยวกับคุณภาพการให้บริการ เป็นสิ่งสำคัญสิ่งหนึ่งในการสร้างความแตกต่างของธุรกิจการให้บริการ คือ การรักษาระดับการให้บริการที่เหนือกว่าคู่แข่ง โดยเสนอคุณภาพการให้บริการตามลูกค้าคาดหวังไว้ ข้อมูลต่างๆ เกี่ยวกับคุณภาพการให้บริการที่ลูกค้าต้องการได้จากประสบการณ์ในอดีตจากการพูดปากต่อปาก จากการโฆษณาของธุรกิจให้บริการ ลูกค้าจะพอใจถ้าของได้รับในสิ่งที่เขาต้องการ เมื่อเขามีความต้องการในรูปแบบที่เขาต้องการ ดังนั้น จึงต้องคำนึงถึงคุณภาพการให้บริการซึ่งการบริการที่ประสบความสำเร็จจะต้องประกอบด้วยคุณสมบัติต่างๆ เหล่านี้ คือ **ประการแรก** ความเชื่อถือได้ อันประกอบด้วย ความสม่ำเสมอ ความพึงพาได้ **ประการที่สอง** การตอบสนอง ประกอบด้วย การเต็มใจที่จะให้บริการความพร้อมที่จะให้บริการ และการอุทิศเวลา มีการติดต่ออย่างต่อเนื่อง ปฏิบัติต่อผู้ใช้บริการเป็นอย่างดี **ประการที่สาม** ความสามารถ ประกอบด้วย สามารถให้บริการ สามารถในการสื่อสาร สามารถในความรู้วิชาการที่จะให้บริการ **ประการที่สี่** การเข้าถึงการบริการ ประกอบด้วย ผู้ใช้บริการเข้าถึง การใช้บริการสะดวก ระเบียบขั้นตอนไม่ควรมากมายซับซ้อนเกินไป ผู้ใช้บริการใช้เวลารอคอยน้อย เวลาที่ให้บริการเป็นเวลาที่สะดวกอยู่ในสถานที่ที่ผู้ใช้บริการติดต่อได้สะดวก **ประการที่ห้า** ความสุภาพอ่อนโยน ประกอบด้วย การแสดงความสุภาพต่อผู้ใช้บริการ ให้การต้อนรับที่เหมาะสม ผู้ให้บริการมีบุคลิกภาพที่ดี **ประการที่หก** การสื่อสาร ประกอบด้วย มีการสื่อสาร ชี้แจงขอบเขต และลักษณะการให้บริการ มีการอธิบาย

ขั้นตอนการให้บริการ **ประกาศที่เจ็ด** ความซื่อสัตย์ คุณภาพของงานที่มีความเที่ยงตรงน่าเชื่อถือ **ประกาศที่แปด** ความมั่นคง ประกอบไปด้วย ความปลอดภัยทางกายภาพ เช่น เครื่องมือ อุปกรณ์ **ประกาศที่เก้า** ความเข้าใจประกอบด้วยการเรียนรู้ผู้ใช้บริการ การให้คำแนะนำและเอาใจใส่ ผู้รับบริการ การให้ความสนใจต่อผู้ใช้บริการ และ**ประกาศสุดท้าย** การสร้างสิ่งจับต้องได้ ประกอบไปด้วยการเตรียมวัสดุอุปกรณ์ให้พร้อมสำหรับให้บริการ การเตรียมอุปกรณ์เพื่ออำนวยความสะดวกแก่ ผู้ใช้บริการการจัดสถานที่ให้บริการสวยงาม สะอาด โดยคุณภาพการให้บริการเป็นแนวคิดในการ บริหารภาครัฐแนวใหม่

ผลิตภาพในการให้บริการ ในการเพิ่มผลิตภาพของการให้บริการสามารถทำได้หลายวิธี คือ การให้พนักงานทำงานมากขึ้นหรือมีความชำนาญสูง โดยจ้างค่าจ้างเท่าเดิม เพิ่มปริมาณการให้บริการ โดยยอมสูญเสียคุณภาพบางส่วน เช่น หมอตรวจคนไข้มีจำนวนมากขึ้น โดยลดเวลาที่ใช้สำหรับ แต่ละรายลง เปลี่ยนบริการนี้ให้เป็นแบบอุตสาหกรรมโดยเพิ่มเครื่องมือเข้ามาช่วยและสร้างมาตรฐาน การให้บริการเช่น บริการขายอาหารแบบเร่งด่วนและบริการตัวเอง การให้บริการที่ปลดการใช้ บริการหรือสินค้าอื่นๆ เช่น บริการซักรีด เป็นบริการที่ลดคนใช้ หรือ การใช้เตารีด การออกแบบการ บริการให้มีคุณภาพมากขึ้น เช่น ชมรมวิ่งจ็อกกิ้งจะช่วยลดการใช้บริการการรักษาพยาบาลลง การให้ สิ่งจูงใจลูกค้าให้ใช้แรงงานของเขาแทนแรงงานของบริษัท เช่น ร้านขายอาหารแบบให้ลูกค้าช่วย ตัวเอง ธุรกิจที่ให้บริการที่ต้องการเพิ่มประสิทธิภาพในการให้บริการ ต้องระมัดระวังไม่ให้เกิด ภาพพจน์ในแง่การลดคุณภาพของบริการ รวมทั้งรักษาระดับความพึงพอใจของลูกค้า

การวัดความพึงพอใจในการให้บริการ Millet (๑๙๕๔, p. ๓๙๗) ได้กล่าวเกี่ยวกับ ความพึงพอใจในการบริการ หรือสามารถที่จะพิจารณาว่าบริการนั้น เป็นที่น่าพอใจหรือไม่ วัดได้จาก การให้บริการอย่างเท่าเทียม คือ การบริการที่มีความยุติธรรมเสมอภาคและเสมอหน้า ไม่ว่าผู้รับบริการจะเป็นใครการให้บริการรวดเร็ว คือ การให้บริการในลักษณะจำเป็น รีบด่วน และตามความต้องการของ ผู้รับบริการการให้บริการอย่างเพียงพอ คือ ความเพียงพอในด้านสถานที่ บุคลากร วัสดุ อุปกรณ์ต่างๆ การให้บริการอย่างต่อเนื่อง และการให้บริการที่มีความก้าวหน้า คือ การพัฒนางานบริการทางด้าน ปริมาณและคุณภาพให้มีความเจริญก้าวหน้าไปเรื่อยๆ

วรเดช จันทรศร (๒๕๔๔) ได้ศึกษาและได้พัฒนาต้นแบบการบริการสาธารณะที่เป็นเลิศ : กรณีศึกษาจากต่างประเทศการปรับปรุงบริการสาธารณะให้มีคุณภาพต้องให้ความสำคัญกับการ นำเสนอวิธีการบริการคุณภาพ โดยเน้นผลผลิตตรงตามความต้องการของหน่วยงาน การให้ความ มั่นใจว่ามีการแก้ไขปรับปรุงที่เหมาะสม หากมีสิ่งผิดพลาดต้องแก้ไข ชี้แจง ขอโทษและการมุ่งให้ ความสำคัญแก่ลูกค้า โดยจัดทำมาตรฐานการให้บริการแก่ผู้ใช้บริการแต่ละ กลุ่ม จัดหาข้อมูลที่ เที่ยงตรง สมบูรณ์ จัดให้มีทางเลือกในการให้คำแนะนำหรือคำปรึกษาเพื่อประเมินผลด้านการ ปรับปรุงการให้บริการและผู้ใช้บริการสามารถให้การเสนอแนะได้

Hoffman and Bateson (๒๐๐๖) สรุปเกี่ยวกับการบริการว่า การบริการเป็นกิจกรรมผลประโยชน์หรือความพึงพอใจที่สนองความต้องการของผู้มารับบริการ โดยต้องสร้างระบบการบริการที่มีคุณภาพ ซึ่งต้องคำนึงถึงองค์ประกอบหลัก คือ ต้องรับฟังข้อเสนอแนะจากผู้รับบริการอย่างต่อเนื่อง ให้บริการที่น่าเชื่อถือ ไว้วางใจ บริการที่เป็นไปตามที่ให้สัญญาหรือตามที่เสนอไว้ รูปแบบการให้บริการที่หลากหลายจะได้ไม่ลดคุณภาพบริการหลักที่มีอยู่เดิม การให้บริการต้องมีการปรับปรุงให้ดีขึ้น เสนอบริการที่เกินความคาดหวังแก่ผู้รับบริการ ที่งานต้องพร้อมเสมอ ให้มีการวิจัยเกี่ยวกับการให้บริการของเจ้าหน้าที่ และรูปแบบการบริการต้องมีรูปแบบที่พิเศษอยู่ในระดับขั้นนำการบริการนั้นๆ ดังนั้น **การให้บริการควรคำนึงถึงหลักการสำคัญ** ดังนี้ คือ (๑) หลักความสอดคล้องความต้องการของบุคลากรส่วนใหญ่ กล่าวคือ ประโยชน์หรือบริการที่องค์การจัดหาให้ นั้น จะต้องตอบสนอง ความต้องการของบุคคลส่วนใหญ่ มิใช่เป็นการจัดให้แก่บุคคลกลุ่มหนึ่งกลุ่มใดโดยเฉพาะ มิฉะนั้น นอกจากจะไม่เกิดประโยชน์สูงสุดในการเอื้ออำนวยประโยชน์และบริการแล้ว ยังไม่คุ้มค่ากับการดำเนินงานนั้นๆ ด้วย (๒) หลักความสม่ำเสมอ กล่าวคือ การให้บริการนั้นจะต้องดำเนินไปอย่างต่อเนื่องและสม่ำเสมอไม่ไขว่คว้า หยุดๆ ตามความพอใจของผู้บริการหรือผู้ปฏิบัติ (๓) หลักความเสมอภาค กล่าวคือ บริการที่จัดนั้นจะต้องให้แก่ผู้มาใช้บริการอย่างเสมอหน้าและเท่าเทียมกัน ไม่มีการใช้สิทธิพิเศษแก่บุคคลหรือกลุ่มใดในลักษณะแตกต่างจากกลุ่มอื่นๆ อย่างเห็นได้ชัด (๔) หลักความประหยัด กล่าวคือ ค่าใช้จ่ายที่จะต้องใช้ในการให้บริการจะต้องไม่มาก เกินกว่าผลที่จะได้รับ และ (๕) หลักความสะดวก กล่าวคือ บริการที่จัดให้แก่ผู้รับบริการจะต้องเป็นไปในลักษณะปฏิบัติได้ง่าย สะดวกสบาย สิ้นเปลืองทรัพยากรไม่มากนัก ทั้งยังไม่เป็นการสร้างภาวะยุ่งยากให้แก่ผู้ให้บริการหรือผู้มาใช้บริการมากจนเกินไปโดยให้เอกชนมาร่วมดำเนินการแทนงานบางอย่างที่มีงานหลัก เน้นลูกค้าหรือผู้รับบริการมีการกระจายอำนาจสนับสนุนให้หน่วยงานที่มีใช้ภาครัฐมีบทบาทมากขึ้น (Rhodes, ๑๙๙๖)

เรวัต แสงสุริยงค์ (๒๕๔๗) ได้ทำการศึกษาการทำบริการอิเล็กทรอนิกส์: ตัวแบบสำหรับการให้บริการสาธารณะของไทย พบว่า การบริการรูปแบบใหม่ภายใต้ความก้าวหน้าของเทคโนโลยีสารสนเทศ เป็นการให้บริการอิเล็กทรอนิกส์ (Electronic Service Delivery – ESD) มุ่งเน้นการให้บริการต่อประชาชน คือ ประชาชนสามารถติดต่อกับรัฐบาลได้จากทุกที่และทุกเวลา คือ เปิดให้บริการ ๒๔ ชั่วโมง การให้บริการกระทำได้จากหลายช่องทางจะใช้แบบใหม่ หรือโทรศัพท์ โทรสารที่เป็นบริการแบบเดิม รัฐบาลให้บริการประชาชนเหมือนลูกค้า ประชาชนสามารถเข้าถึงและแนะนำข้อมูลของรัฐจากทุกหน่วยงานไปใช้กับศูนย์กลางการให้บริการของรัฐ (Government to gateway) โดยรูปแบบของการให้บริการอิเล็กทรอนิกส์ของรัฐบาลจำแนกได้ ๔ รูปแบบ รูปแบบที่หนึ่ง คือ รัฐบาลสู่ประชาชน (Government to Citizen-G2C) เป็นเว็บที่บริการประชาชน ซึ่งรัฐบาลได้รับผลตอบแทนในรูปแบบของรายได้เข้าหน่วยงานรัฐ เช่น การเก็บภาษี การออกใบรับรอง รูปแบบ

**ที่สอง** คือ บริการของรัฐสู่ธุรกิจ (Government to Business-G2B) เป็นการที่รัฐบาลจัดซื้อจัดจ้าง เป็นช่องทางให้ผู้ประกอบการทำธุรกรรมกับภาครัฐ เช่น การขายข้อมูล ออกใบอนุญาต ให้ลิขสิทธิ์ **รูปแบบที่สาม** บริการจากรัฐบาลสู่รัฐบาล (Government to Government G2G) เป็นการประสานงานระหว่างหน่วยงาน (Intra and inter administration) และ**รูปแบบสุดท้าย** บริการจากรัฐบาลสู่ต่างประเทศ Government to Foreign-G2F) เป็นบริการระหว่างรัฐบาลและรัฐหรือหน่วยงานต่างประเทศ เช่น ประสานความร่วมมือในการลงทุนการท่องเที่ยว

## ๒.๕ แนวคิดและทฤษฎีเกี่ยวกับความพึงพอใจ

ความพึงพอใจ (satisfaction) เป็นทัศนคติที่เป็นนามธรรม ไม่สามารถมองเห็นเป็นรูปร่างได้ การที่เราจะทราบว่า บุคคลมีความพึงพอใจหรือไม่ สามารถสังเกตโดยการแสดงออกที่ค่อนข้าง สลับซับซ้อน จึงเป็นการยากที่จะวัดความพึงพอใจโดยตรง แต่สามารถวัดได้โดยทางอ้อม โดยการวัดความคิดเห็นของบุคคลเหล่านั้น และการแสดงความคิดเห็นนั้นจะต้องตรงกับความรู้สึกที่แท้จริง จึงสามารถวัดความพึงพอใจนั้นได้ พจนานุกรมฉบับบัณฑิตยสถาน พ.ศ. ๒๕๓๐ กล่าวว่า “พึง” เป็นคำช่วยกริยาอื่น หมายความว่า “ควร” เช่น พึงใจ หมายความว่า พอใจ ชอบใจ และคำว่า “พอ” หมายความว่า เท่าที่ต้องการ เต็มความต้องการ ถูก ชอบ เมื่อนำคำสองคำมาผสมกัน “พึงพอใจ” จะหมายถึง ชอบใจ ถูกใจตามที่ต้องการ ซึ่งสอดคล้องกับ Wolman (๑๙๗๓ อ้างใน ภูนิดา ชัยปัญญา ๒๕๔๑ : ๑๑) กล่าวถึง ความพึงพอใจว่า เป็นความรู้สึกที่ได้รับความสำเร็จตามความมุ่งหวังและความต้องการ มีผู้กล่าวถึงความหมายของความพึงพอใจไว้ ดังนี้

### ๒.๕.๑ ความหมายของความพึงพอใจ

กิลเมอร์ (Gillmer, ๑๙๖๕ , ๒๕๔ - ๒๕๕ อ้างถึงใน เพ็ญแข ช่อมณี ๒๕๔๔, หน้า ๖) ได้ให้ความหมายไว้ว่า ผลของเจตคติต่างๆ ของบุคคลที่มีต่อองค์กร องค์กรประกอบของแรงงาน และมีส่วนสัมพันธ์กับลักษณะงานและสภาพแวดล้อมในการทำงาน ซึ่งความพึงพอใจนั้น ได้แก่ ความรู้สึกมีความสำเร็จในผลงาน ความรู้สึกที่ได้รับการยกย่องนับถือ และความรู้สึกว่ามีความก้าวหน้าในการปฏิบัติงาน

Strauss (๑๙๘๐ อ้างถึงใน เพ็ญแข ช่อมณี ๒๕๔๔, หน้า ๗) ได้ให้ความหมายความพึงพอใจไว้ว่า ความพึงพอใจหมายถึงความรู้สึกพอใจในงานที่ทำและเต็มใจที่จะปฏิบัติงานนั้นให้บรรลุวัตถุประสงค์ขององค์กร คนจะรู้สึกพอใจในงานที่ทำเมื่องานนั้นให้ผลประโยชน์ทั้งด้านวัตถุและด้านจิตใจ ซึ่งสามารถตอบสนองความต้องการพื้นฐานของเขาได้

ซิลเมอร์ (Silmer, ๑๙๘๔, ๒๓๐ อ้างถึงใน ประภาภรณ์ สรุปลา ๒๕๔๔, หน้า ๙) กล่าวว่าไว้ว่า ความพึงพอใจเป็นระดับขั้นตอนความรู้สึกในทางบวกหรือทางลบของคนที่มีลักษณะต่างๆ ของงานรวมทั้งงานที่ได้รับมอบหมาย การจัดระบบงาน และความสัมพันธ์กับเพื่อนร่วมงาน

อุทัย หิรัญโต (๒๕๒๓, หน้า ๒๗๒ อ้างอิงจาก นริษา นราศรี ๒๕๔๔, หน้า ๒๘) ได้ให้ความหมายของความพึงพอใจไว้ว่า “ความพึงพอใจ” เป็นสิ่งที่ทำให้ทุกคนเกิดความสบายใจเนื่องจากสามารถตอบสนองความต้องการของเขา ทำให้เขาเกิดความสุข

สุพล (๒๕๔๐ : ๒๗) กล่าวว่า ความพึงพอใจ หมายถึง ความรู้สึก ความคิดเห็นในลักษณะเชิงบวกของบุคคล เมื่อได้รับการตอบสนองความต้องการหรือได้รับสิ่งตอบแทนที่คาดหวังไว้

พจนานุกรมฉบับราชบัณฑิตยสถาน (๒๕๔๒ : ๗๗๕) ได้ให้ความหมายของความพึงพอใจ หมายถึง พอใจ ชอบใจพฤติกรรม เกี่ยวกับความพึงพอใจของมนุษย์ คือ ความพยายามที่จะขจัดความตึงเครียดหรือความกระวนกระวาย หรือภาวะไม่ได้ดูละเอียดในร่างกาย ซึ่งเมื่อมนุษย์สามารถขจัดสิ่งต่างๆ ดังกล่าวได้แล้ว มนุษย์ย่อมได้รับความพึงพอใจในสิ่งที่ตนต้องการ (เศกสิทธิ์, ๒๕๔๔ : ๖)

ไพบุลย์ ช่างเรียน (๒๕๔๒, หน้า ๑๔๖ - ๑๔๗) อ้างอิงจาก นริษา นราศรี ๒๕๔๔, หน้า ๒๘) ได้กล่าวถึงความหมายของความพึงพอใจ สรุปได้ว่า “ความพึงพอใจ” เป็นความต้องการทางร่างกายมีความรุนแรงในตัวบุคคลในการร่วมกิจกรรมเพื่อสนองความต้องการทางร่างกาย เป็นผลทำให้เกิดความพึงพอใจแล้วจะรู้สึกต้องการความมั่นคง ปลอดภัย เมื่อบุคคลได้รับการตอบสนองความต้องการทางร่างกายและความต้องการความมั่นคงแล้วบุคคลจะเกิดความผูกพันมากขึ้นเพื่อให้เป็นที่ยอมรับว่าตนเป็นส่วนหนึ่งของกลุ่ม

อุทัยพรรณ สุดใจ (๒๕๔๕ : ๗) ความพึงพอใจ หมายถึง ความรู้สึกหรือทัศนคติของบุคคลที่มีต่อสิ่งใดสิ่งหนึ่ง โดยอาจจะเป็นไปในเชิงประเมินค่าว่า ความรู้สึกหรือทัศนคติดีสิ่งหนึ่งสิ่งใดนั้นเป็นไปในทางบวกหรือทางลบ

สายจิตร (๒๕๔๖ : ๑๔) ได้สรุปว่า ความพึงพอใจเป็นความรู้สึกที่มีต่อสิ่งใดสิ่งหนึ่ง ซึ่งเป็นไปได้ทั้งทางบวกและทางลบ แต่ถ้าเมื่อใดที่สิ่งนั้นสามารถตอบสนองความต้องการหรือทำให้บรรลุจุดมุ่งหมายได้ ก็จะเกิดความรู้สึกทางบวก แต่ในทางตรงกันข้าม ถ้าสิ่งใดสร้างความรู้สึกผิดหวังไม่บรรลุจุดมุ่งหมาย ก็จะทำให้เกิดความรู้สึกทางลบเป็นความรู้สึกไม่พอใจ

อรรถพร (๒๕๔๖: ๒๙) ได้สรุปว่า ความพึงพอใจ หมายถึง ทัศนคติหรือระดับความพึงพอใจของบุคคลต่อกิจกรรมต่างๆ ซึ่งสะท้อนให้เห็นถึงประสิทธิภาพของกิจกรรมนั้นๆ โดยเกิดจากพื้นฐานของการรับรู้ค่านิยมและประสบการณ์ที่แต่ละบุคคลได้รับ ระดับของความพึงพอใจจะเกิดขึ้นเมื่อกิจกรรมนั้นๆ สามารถตอบสนองความต้องการแก่บุคคลนั้นได้

ในการศึกษาเกี่ยวกับความพึงพอใจนั้น โดยทั่วไปนิยมศึกษากันในสองมิติ คือ มิติความพึงพอใจของผู้ปฏิบัติงานและมิติความพึงพอใจในการรับบริการ ในการศึกษาครั้งนี้ เป็นการศึกษาในรูปแบบผู้รับบริการ ซึ่งมีนักการศึกษาได้ให้ความหมายไว้ ดังนี้

Oskamps (๑๙๘๔, อ้างถึงใน ประภาภรณ์ สรุปลภา ๒๕๔๔, หน้า ๑๑) ได้กล่าวไว้ว่า ความพึงพอใจมีความหมายอยู่ ๓ นัย คือ

ความพึงพอใจ หมายถึง สภาพการณ์ที่ผลการปฏิบัติจริงได้เป็นไปตามที่บุคคลคาดหวังไว้

ความพึงพอใจ หมายถึง ระดับของความสำเร็จที่เป็นไปตามความต้องการ

ความพึงพอใจ หมายถึง งานที่ได้ตอบสนองต่อคุณค่าของบุคคล

วิรุฬ พรรณเทวี (๒๕๔๒) ได้ให้ความหมายว่า ความพึงพอใจเป็นความรู้สึกภายในจิตใจของมนุษย์ที่ไม่เหมือนกัน ขึ้นอยู่กับแต่ละบุคคลว่าจะคาดหวังกับสิ่งหนึ่งสิ่งใดอย่างไร ถ้าคาดหวังหรือมีความตั้งใจมากและได้รับการตอบสนองด้วยดีจะมีความพึงพอใจมาก แต่ในทางตรงกันข้ามอาจผิดหวังหรือไม่พอใจเป็นอย่างยิ่ง เมื่อไม่ได้รับการตอบสนองตามที่คาดหวังไว้ ทั้งนี้ ขึ้นอยู่กับสิ่งที่ตั้งใจไว้ว่าจะมีมากหรือน้อย

กาญจนา อรุณสอนศรี (๒๕๔๖) กล่าวว่า ความพึงพอใจของมนุษย์ เป็นการแสดงออกทางพฤติกรรมที่เป็นธรรมชาติไม่สามารถมองเห็นเป็นรูปร่างได้ การที่เราจะทราบว่า บุคคลมีความพึงพอใจหรือไม่สามารถสังเกตโดยการแสดงออกที่ค่อนข้างสลับซับซ้อนและต้องมีสิ่งเร้าที่ตรงต่อความต้องการของบุคคล จึงจะสามารถให้บุคคลเกิดความพึงพอใจ ดังนั้น การสร้างสิ่งเร้าจึงเป็นแรงจูงใจของบุคคลให้เกิดความพึงพอใจในงานนั้น

สมพงษ์ เกษมสิน (๒๕๒๖) ได้กล่าวถึงแรงจูงใจของ Maslow ว่า A.H.Maslow ได้เสนอทฤษฎีเกี่ยวกับแรงจูงใจ ซึ่งเป็นที่ยอมรับกันแพร่หลาย และได้ตั้งสมมุติฐานเกี่ยวกับพฤติกรรมของมนุษย์ไว้ ดังนี้

๑. มนุษย์มีความต้องการ ความต้องการมีอยู่เสมอและไม่สิ้นสุด ความต้องการใดที่ได้รับการตอบสนองแล้วความต้องการอย่างอื่นจะเข้ามาแทนที่ ขบวนการนี้ไม่มีที่สิ้นสุดตั้งแต่เกิดจนตาย

๒. ความต้องการที่ได้รับการตอบสนองแล้ว จะไม่เป็นสิ่งจูงใจของพฤติกรรมอีกต่อไป ความต้องการที่ไม่ได้รับการตอบสนองเท่านั้นที่เป็นสิ่งจูงใจของพฤติกรรม

๓. ความต้องการของมนุษย์มีลำดับชั้น ตามความสำคัญ (a hierarchy of needs) กล่าวคือ เมื่อความต้องการในระดับต่ำได้รับการตอบสนองแล้ว ความต้องการในระดับสูงก็จะเรียกร้องให้มีการตอบสนอง



### ๒.๕.๒ การวัดความพึงพอใจ

การวัดความพึงพอใจ นั้น บุญเรียง ขจรศิลป์ (๒๕๒๙) ได้ให้ทรรศนะเกี่ยวกับเรื่องนี้ว่าทัศนคติหรือเจตคติเป็นนามธรรม เป็นการแสดงออกค่อนข้างซับซ้อน จึงเป็นการยากที่จะวัดทัศนคติโดยตรง แต่เราสามารถที่จะวัดทัศนคติได้โดยอ้อม โดยวัดความคิดเห็นของบุคคลเหล่านั้นแทน ฉะนั้นการวัดความพึงพอใจก็มีขอบเขตที่จำกัดด้วย อาจมีความคาดเคลื่อนเกิดขึ้นถ้าบุคคลเหล่านั้นแสดงความคิดเห็นไม่ตรงกับความรู้สึกที่แท้จริง ซึ่งความคาดเคลื่อนเหล่านี้อาจเกิดขึ้นได้เป็นธรรมดาของการวัดโดยทั่วไป

ภณิดา ชัยปัญญา (๒๕๔๑) กล่าวว่า การวัดความพึงพอใจนั้น สามารถทำได้หลายวิธีดังต่อไปนี้

๑. การใช้แบบสอบถาม เพื่อต้องการทราบความคิดเห็น ซึ่งสามารถกระทำได้ในลักษณะกำหนดคำตอบให้เลือกรหรือตอบคำถามอิสระ คำถามดังกล่าวอาจถามความพึงพอใจในด้านต่างๆ

๒. การสัมภาษณ์ เป็นวิธีการวัดความพึงพอใจทางตรง ซึ่งต้องอาศัยเทคนิคและวิธีการที่ดีจะได้ข้อมูลที่เป็นจริง

๓. การสังเกต เป็นวิธีวัดความพึงพอใจโดยสังเกตพฤติกรรมของบุคคลเป้าหมายไม่ว่าจะแสดงออกจากการพูดจา กริยา ท่าทาง วิธีนี้ต้องอาศัยการกระทำอย่างจริงจังและสังเกตอย่างมีระเบียบแบบแผน

จากแนวคิดดังกล่าวข้างต้น พอจะสรุปได้ว่า “ความพึงพอใจ” เป็นการแสดงความรู้สึกดีใจยินดีของเฉพาะบุคคลในการตอบสนองความต้องการในส่วนที่ขาดหายไป ซึ่งเป็นผลมาจากปัจจัยต่างๆ ที่เกี่ยวข้อง โดยปัจจัยเหล่านั้น สามารถสนองความต้องการของบุคคลทั้งทางร่างกายและจิตใจได้เหมาะสม และเป็นการแสดงออกทางพฤติกรรมของบุคคลที่จะเลือกปฏิบัติในกิจกรรมนั้นๆ

### ๒.๕.๓ ความหมายและความสำคัญของความพึงพอใจในการบริการ

ศูนย์พัฒนาทรัพยากรการศึกษา มหาวิทยาลัยมหาสารคาม (บทเรียนออนไลน์, [http://cyberclass.msu.ac.th/cyberclass/cyberclass-uploads/libs/html/๓๐๘๑๓/unit๐๙\\_๑.html](http://cyberclass.msu.ac.th/cyberclass/cyberclass-uploads/libs/html/๓๐๘๑๓/unit๐๙_๑.html)) ได้ให้ความหมายและความสำคัญของความพึงพอใจในการบริการไว้ในบทเรียนวิชาจิตวิทยาบริการ ว่า

คำว่า “ความพึงพอใจ” ตรงกับภาษาอังกฤษว่า “Satisfaction” ซึ่งมีความหมายโดยทั่วไปว่า “ระดับความรู้สึกในทางบวกของบุคคลต่อสิ่งใดสิ่งหนึ่ง”

ความหมายของความพึงพอใจในการบริการ สามารถจำแนกเป็น ๒ ความหมาย ในความหมายที่เกี่ยวข้องกับความพึงพอใจของผู้บริโภคหรือผู้รับบริการ (Consumer Satisfaction) และความพึงพอใจในงาน (Job Satisfaction) ของผู้ให้บริการ

**๑. ความหมายของความพึงพอใจในการบริการ**

๑.๑ ความหมายของความพึงพอใจของผู้รับบริการ ตามแนวคิดของนักการตลาดจะพบนิยามของความพึงพอใจของผู้รับบริการเป็น ๒ นัย คือ

๑.๑.๑ ความหมายที่ยึดสถานการณ์การซื้อเป็นหลัก ให้ความหมายว่า “ความพึงพอใจเป็นผลที่เกิดขึ้น เนื่องจากการประเมินภาพรวมทั้งหมดของประสบการณ์หลายๆอย่าง ที่เกี่ยวข้องกับผลิตภัณฑ์หรือบริการในระยะเวลาหนึ่ง” หรือกล่าวอีกนัยหนึ่งว่า “ความพึงพอใจหมายถึงการประเมินความสามารถของการนำเสนอผลิตภัณฑ์หรือบริการที่ตรงกับความต้องการของลูกค้าอย่างต่อเนื่อง”

๑.๑.๒ สำหรับความหมายที่พบใช้อย่างแพร่หลาย โอลิเวอร์ (Oliver) ได้ให้คำจำกัดความว่า “ความพึงพอใจของผู้บริโภค หมายถึง ภาวะการณแสดงออกที่เกิดจากการประเมินประสบการณ์การซื้อและการใช้สินค้าและบริการ” ซึ่งอาจขยายความให้ชัดเจนได้ว่า “ความพึงพอใจ หมายถึง ภาวะการณแสดงออกถึงความรู้สึกในทางลบที่เกิดจากการประเมินเปรียบเทียบประสบการณ์ การได้รับบริการที่ต่ำกว่าความคาดหวังของลูกค้า” ดังภาพ

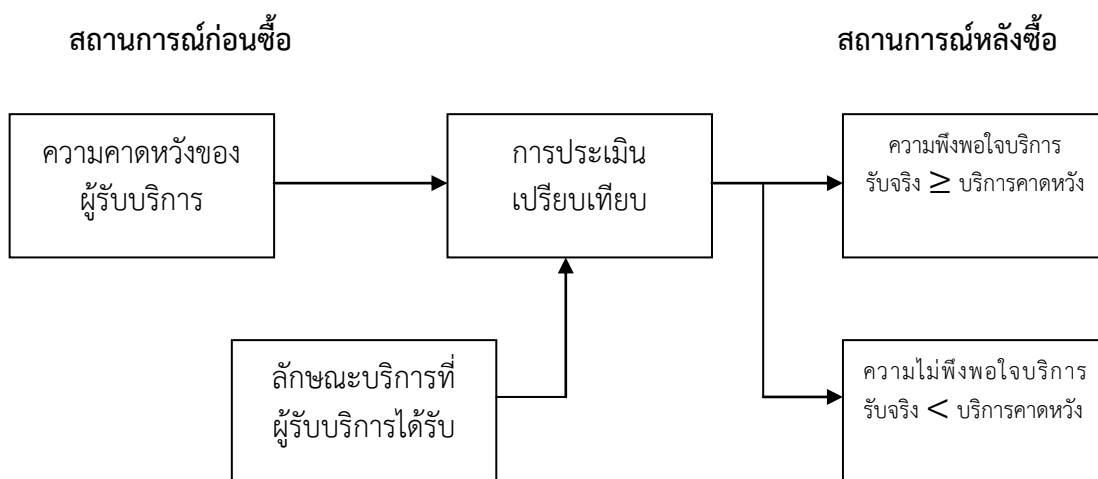

ภาพที่ ๒.๑ ความพึงพอใจและความไม่พึงพอใจของผู้รับบริการ

๑.๒ ความหมายของความพึงพอใจในงานของผู้ให้บริการ ตามแนวคิดของนักจิตวิทยา องค์การความพึงพอใจในการทำงานจะมีผลต่อความสำเร็จของงาน มีนักวิชาการหลายท่านได้ให้ความหมายของความพึงพอใจในงานไว้ ดังนี้

ล๊อค (Locke) ได้ให้คำจำกัดความว่า “ความพึงพอใจในงาน หมายถึง ภาวะการณ์แสดงออกทางอารมณ์ในทางบวกอันเป็นผลมาจากคุณค่าที่ได้รับจากงาน และประสบการณ์ทำงานของบุคคลหนึ่ง”

พอร์เตอร์ (Porter) และคณะ ให้นิยามว่า “ความพึงพอใจในงาน หมายถึง ความรู้สึกที่มีต่องาน และประเมินได้จากความแตกต่างระหว่างปริมาณของคุณค่าผลตอบแทนที่ได้รับกับผลตอบแทนที่บุคคลคาดหวังไว้ว่าจะได้รับ”

แครนนี่ (Cranny) และคณะ กล่าวว่า “ความพึงพอใจในงาน หมายถึง ปฏิกริยาตอบสนองทางอารมณ์และความรู้สึกต่องานอันเป็นผลมาจากการประเมิน เปรียบเทียบส่วนต่างของผลตอบแทนที่ได้รับจริงกับผลตอบแทนที่ปรารถนาหรือคาดว่าจะได้รับ”

อาจกล่าวได้ว่า “ความพึงพอใจในงาน หมายถึง ภาวะการณ์แสดงออกถึงความรู้สึกในทางบวกที่เกิดจากการประเมินเปรียบเทียบ ประสบการณ์และผลตอบแทน (ได้แก่ ลักษณะงาน อัตราค่าจ้าง โอกาสก้าวหน้าและผลประโยชน์) ที่ได้รับจากงานในระดับที่เป็นไปตามความคาดหวังที่บุคคลตั้งไว้” ในทางตรงกันข้าม “ความไม่พึงพอใจในงาน หมายถึง ภาวะการณ์แสดงออกถึงความรู้สึกในทางลบที่เกิดจากการประเมินเปรียบเทียบ ประสบการณ์และผลตอบแทนที่ได้รับจากงาน ในระดับที่ต่ำกว่าสิ่งที่คาดหวังไว้ว่าจะได้รับ” ดังภาพ

**สถานการณ์การทำงาน**

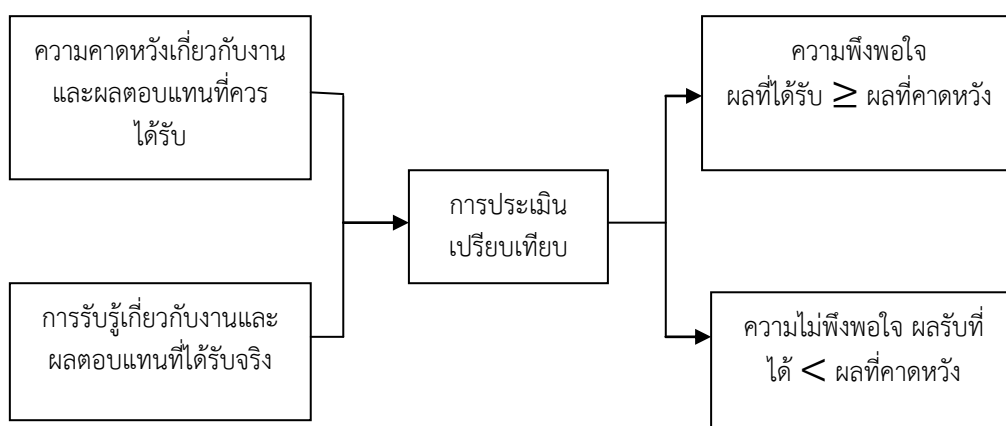

ภาพที่ ๒.๒ ความพึงพอใจและความไม่พึงพอใจในงานของผู้ให้บริการ

ความพึงพอใจทั้งสองลักษณะข้างต้น มีความหมายเกี่ยวพันกันกับความพึงพอใจในการบริการในส่วนที่เกี่ยวข้องกับผู้รับบริการและผู้ให้บริการ ซึ่งเป็นบุคคลที่มีบทบาทสำคัญในสถานการณ์การบริการให้ดำเนินไปอย่างมีประสิทธิภาพ หากองค์การบริการสามารถสร้างความพึงพอใจในการบริการ โดยทำให้ผู้เกี่ยวข้องกับการบริการมีความรู้สึกในทางบวก อันเป็นผลมาจากการประเมินเปรียบเทียบสิ่งที่ได้รับจริงในระดับที่สอดคล้องหรือมากกว่าสิ่งที่คาดหวังไว้ในสถานการณ์การบริการที่เกิดขึ้นย่อมก่อให้เกิดผลดีต่อกิจการบริการนั้น

จึงได้กล่าวว่า ความพึงพอใจในการบริการ หมายความว่า ภาวการณ์แสดงออกถึงความรู้สึกในทางบวกของบุคคลอันเป็นผลจากการเปรียบเทียบการรับรู้สิ่งที่ได้จากการบริการ ไม่ว่าจะเป็นการรับบริการหรือการให้บริการในระดับที่ตรงกับการรับรู้สิ่งที่คาดหวังเกี่ยวกับการบริการนั้น ซึ่งจะเกี่ยวข้องกับความพึงพอใจของผู้รับบริการและความพึงพอใจในงานของผู้ให้บริการ

## ๒. ความสำคัญของความพึงพอใจในการบริการ

เป้าหมายสูงสุดของความสำเร็จในการดำเนินงานบริการขึ้นอยู่กับกลยุทธ์ การสร้างความพึงพอใจให้กับลูกค้า เพื่อให้ลูกค้าเกิดความรู้สึกที่ดีและประทับใจในบริการที่ได้รับจนติดใจ และกลับมาใช้บริการเป็นประจำ การศึกษาความพึงพอใจของลูกค้าตลอดจนผู้ปฏิบัติงานบริการ จึงเป็นสิ่งสำคัญ เพราะความรู้ความเข้าใจในนี้จะนำมาซึ่งความได้เปรียบในเชิงการแข่งขันทางการตลาด เพื่อความก้าวหน้าและการเติบโตของธุรกิจบริการอย่างไม่หยุดยั้ง และส่งผลให้สังคมส่วนรวมมีคุณภาพชีวิตที่ดีขึ้น จึงกล่าวได้ว่า ความพึงพอใจมีความสำคัญต่อผู้ให้บริการและผู้รับบริการ

๒.๑. ความสำคัญต่อผู้ให้บริการ องค์การบริการจำเป็นต้องคำนึงถึงความพึงพอใจต่อการบริการ ดังนี้

๒.๑.๑. ความพึงพอใจของลูกค้าเป็นตัวกำหนดคุณลักษณะของการบริการ ผู้บริหารการบริการ และผู้ปฏิบัติงานบริการจำเป็นต้องสำรวจความพึงพอใจของลูกค้าเกี่ยวกับผลิตภัณฑ์บริการและลักษณะของการนำเสนอ บริการที่ลูกค้าชื่นชอบ เพราะข้อมูลดังกล่าวจะบ่งบอกถึงการประเมินความรู้สึกและความคิดเห็นของลูกค้าต่อคุณสมบัติของการบริการที่ลูกค้าต้องการ และวิธีการตอบสนองความต้องการแต่ละบริการ และสามารถสนองตอบบริการที่ตรงกับลักษณะและรูปแบบที่ผู้รับบริการคาดหวังไว้ ได้จริง

๒.๑.๒. ความพึงพอใจของลูกค้าเป็นตัวแปรสำคัญในการประเมินคุณภาพของการบริการ หากกิจการใดนำเสนอบริการที่ดีมีคุณภาพตรงกับความต้องการตามความคาดหวังของลูกค้าก็ย่อมส่งผลให้ลูกค้าเกิดความพึงพอใจต่อบริการนั้น และมีแนวโน้มจะใช้บริการซ้ำอีกต่อไป คุณภาพของการบริการที่จะทำให้ลูกค้าพึงพอใจขึ้นอยู่กับลักษณะการบริการที่ปรากฏให้เห็น (ได้แก่ สถานที่ อุปกรณ์เครื่องใช้ และบุคลิกลักษณะของพนักงานบริการ) ความน่าเชื่อถือ ความ

ไว้วางใจของการบริการ ความเต็มใจที่จะให้บริการ ตลอดจนความรู้ความสามารถในการให้บริการ ด้วยความเชื่อมั่นและความเข้าใจต่อผู้อื่น

๒.๑.๓. ความพึงพอใจของผู้ปฏิบัติงานบริการเป็นตัวชี้คุณภาพและความสำเร็จของงานบริการ การให้ความสำคัญกับความต้องการและความคาดหวังของผู้ปฏิบัติงานบริการเป็นเรื่องที่จำเป็นไม่ยิ่งหย่อนไปกว่าการให้ความสำคัญกับลูกค้า การสร้างความพึงพอใจในงานให้กับผู้ปฏิบัติงานบริการย่อมทำให้พนักงานมีความรู้สึกที่ดีต่องานที่ได้รับมอบหมาย และตั้งใจปฏิบัติงานอย่างเต็มความสามารถ อันจะนำมาซึ่งคุณภาพของการบริการที่จะสร้างความพึงพอใจให้กับลูกค้า และส่งผลให้กิจการบริการประสบความสำเร็จในที่สุด

๒.๒. ความสำคัญต่อผู้รับบริการ สามารถแบ่งเป็น ๒ ประเภท ดังนี้

๒.๒.๑. ความพึงพอใจของลูกค้าเป็นตัวผลักดันคุณภาพชีวิตที่ดี เมื่อองค์การบริการตระหนักถึงความสำคัญของความพึงพอใจของลูกค้า ก็พยายามค้นหาปัจจัยที่กำหนดความพึงพอใจของลูกค้าสำหรับนำเสนอบริการที่เหมาะสม เพื่อการแข่งขันแย่งชิงส่วนแบ่งตลาดธุรกิจบริการ ผู้รับบริการย่อมได้รับการบริการที่มีคุณภาพและตอบสนองความต้องการที่ตนคาดหวังไว้ได้ การดำเนินชีวิตที่ต้องพึ่งพาการบริการในหลายๆ สถานการณ์ทุกวันนี้ย่อมนำไปสู่การพัฒนาคุณภาพชีวิตที่ดีตามไปด้วย เพราะการบริการหลายด้านช่วยอำนวยความสะดวกและแบ่งเบาภาระการตอบสนองความต้องการของบุคคลด้วยตนเอง

๒.๒.๒. ความพึงพอใจของผู้ปฏิบัติงานบริการช่วยพัฒนาคุณภาพของงานบริการและอาชีพบริการ งานเป็นสิ่งสำคัญต่อชีวิตของเราเพื่อให้ได้มาซึ่งรายได้ในการดำรงชีวิตและการแสดงออกถึงความสามารถในการทำงานให้สำเร็จลุล่วงไปด้วยดี เป็นที่ยอมรับว่าความพึงพอใจในงานมีผลต่อการเพิ่มประสิทธิภาพและประสิทธิผลของงานในแต่ละองค์การ ในอาชีพบริการก็เช่นเดียวกัน เมื่อองค์การบริการให้ความสำคัญกับการสร้างความพึงพอใจในงานให้กับผู้ปฏิบัติงานบริการทั้งในด้านสภาพแวดล้อมในการทำงาน ค่าตอบแทน สวัสดิการ และความก้าวหน้าในชีวิตการทำงาน พนักงานบริการก็ย่อมทุ่มเทความพยายามในการเพิ่มคุณภาพมาตรฐานของงานบริการ ให้ก้าวหน้ายิ่งขึ้นไป ในการตอบสนองความต้องการของลูกค้าและการสร้างสายสัมพันธ์ที่ดีกับลูกค้า ให้ใช้บริการต่อๆ ไปทำให้อาชีพบริการเป็นที่รู้จักมากขึ้น

สรุปได้ว่า ความพึงพอใจในการบริการเกี่ยวข้องกับความพึงพอใจของผู้รับบริการต่อการบริการและความพึงพอใจในงานของผู้ปฏิบัติงานบริการ ซึ่งนับว่า ความพึงพอใจทั้งสองลักษณะ มีความสำคัญต่อการพัฒนาคุณภาพของการบริการและการดำเนินงานบริการให้ประสบความสำเร็จ เพื่อสร้างและรักษาความรู้สึกที่ดีต่อบุคคลทุกคนที่เกี่ยวข้องกับการบริการ

## ๒.๕.๔ ลักษณะและองค์ประกอบของความพึงพอใจในการบริการ

การดำเนินงานบริการจำเป็นต้องใช้กลยุทธ์การตลาดสมัยใหม่ที่มุ่งเน้นที่ตัวลูกค้าและความพยายามที่จะทำให้ผู้รับบริการมีความพึงพอใจต่อบริการที่ได้รับให้มากที่สุด โดยการทำความเข้าใจเกี่ยวกับลักษณะและองค์ประกอบของความพึงพอใจในการบริการ

**๑. ลักษณะของความพึงพอใจในการบริการ** ความพึงพอใจในการบริการมีความสำคัญต่อการดำเนินงานบริการให้เป็นไปอย่างมีประสิทธิภาพ ซึ่งมีลักษณะทั่วไป ดังนี้

๑.๑. ความพึงพอใจเป็นการแสดงออกทางอารมณ์และความรู้สึกในทางบวกของบุคคลต่อสิ่งหนึ่งสิ่งใด บุคคลจำเป็นต้องปฏิสัมพันธ์กับสภาพแวดล้อมรอบตัว การตอบสนองความต้องการ ส่วนบุคคลด้วยการโต้ตอบกับบุคคลอื่นและสิ่งต่างๆ ในชีวิตประจำวัน ทำให้แต่ละคนมีประสบการณ์รับรู้ เรียนรู้สิ่งที่จะได้รับตอบแทนแตกต่างกันไป ในสถานการณ์การบริการก็เช่นเดียวกัน บุคคลรับรู้หลายสิ่งหลายอย่างเกี่ยวกับการบริการ ไม่ว่าจะเป็นประเภทของการบริการ หรือคุณภาพของการบริการซึ่งประสบการณ์ที่ได้รับจากการสัมผัสบริการต่างๆ หากเป็นไปตามความต้องการของผู้รับบริการโดยสามารถทำให้ผู้รับบริการได้รับสิ่งที่คาดหวังก็ย่อมก่อให้เกิดความรู้สึกที่ดี และพึงพอใจในบริการที่ได้รับ เช่น ลูกค้าเข้าไปในร้านอาหารและสั่งอาหารชนิดหนึ่ง พนักงานเสิร์ฟพาอาหารมาเสิร์ฟอย่างครบถ้วนถูกต้อง ตามที่ลูกค้าต้องการ ลูกค้าย่อมเกิดความรู้สึกพึงพอใจต่อบริการที่ได้รับแต่ในทางกลับกัน ถ้าพนักงานเสิร์ฟนำอาหารมาเสิร์ฟไม่ตรงกับที่ลูกค้าต้องการ ไม่ว่าจะ เป็นเพราะเหตุใด ลูกค้าย่อมเกิดความไม่พึงพอใจต่อบริการที่ได้รับ

๑.๒. ความพึงพอใจเกิดจากการประเมินความแตกต่าง ระหว่างสิ่งที่คาดหวัง กับสิ่งที่ได้รับจริงในสถานการณ์หนึ่ง ในสถานการณ์การบริการ ก่อนที่ลูกค้าจะมาใช้บริการใดก็ตาม มักจะมีมาตรฐานของการบริการนั้นไว้ในใจอยู่ก่อนแล้ว ซึ่งอาจมีแหล่งอ้างอิงมาจากคุณค่าหรือเจตคติที่ยึดถือต่อบริการ ประสบการณ์ดั้งเดิมที่เคยใช้บริการ การบอกเล่าของผู้อื่น การรับทราบข้อมูล การรับประกันบริการจากโฆษณา การให้คำมั่นสัญญาของผู้ให้บริการเหล่านี้เป็นปัจจัยพื้นฐานที่ผู้รับบริการใช้เปรียบเทียบกับบริการที่ได้รับในวงจรของการบริการตลอดช่วงเวลาของความจริง สิ่งที่ผู้รับบริการได้รับรู้เกี่ยวกับการบริการก่อนที่จะมารับบริการหรือความคาดหวังในสิ่งที่คิดว่าควรจะได้รับ (Expectations) นี้ มีอิทธิพลต่อช่วงเวลาของการเผชิญความจริงหรืออาจพบปะระหว่างผู้ให้บริการและผู้รับบริการเป็นอย่างมาก เพราะผู้รับบริการจะประเมินเปรียบเทียบสิ่งที่ได้รับจริง ในกระบวนการบริการที่เกิดขึ้น (Performance) กับสิ่งที่คาดหวังเอาไว้ หากสิ่งที่ได้รับเป็นไปตามความคาดหวังถือว่าการยืนยันที่ถูกต้อง (Confirmation) กับความคาดหวังที่มีอยู่ ผู้รับบริการย่อมเกิดความพึงพอใจต่อบริการดังกล่าว แต่ถ้าไม่เป็นไปตามที่คาดหวังอาจจะสูงกว่าหรือต่ำกว่า นับเป็นการยืนยันที่คาดเคลื่อน (Unconformities) จากความคาดหวังดังกล่าว ทั้งนี้ ช่วงความแตกต่าง (Discrepancy) ที่เกิดขึ้นจะชี้ให้เห็นถึงระดับของความพึงพอใจหรือความไม่พึงพอใจ เช่น

ลูกค้าไปทำผมที่ร้านเสริมสวยแห่งหนึ่ง และคาดหวังว่าจะใช้เวลาสระและแต่งทรง ประมาณ ๑ ชั่วโมง ปรากฏว่าไม่มีลูกค้าอื่นและช่างทำผมว่างอยู่หลายคนจึงช่วยกันตกแต่งทรงผม อย่างประณีต ตามที่ลูกค้าต้องการเสร็จภายในเวลารวดเร็วกว่าที่ลูกค้าคาดไว้ หากประเมินความพึงพอใจที่เกิดขึ้น สิ่งที่ลูกค้าได้รับการบริการสูงกว่าความคาดหวังที่มีอยู่ (ช้อยยืนยันเบียงเบนไปในทางบวก) แสดงว่าลูกค้าได้รับความพึงพอใจ (สูง) ในสถานการณ์ตรงข้าม ถ้าลูกค้าต้องเสียเวลารอนานกว่าที่คาดไว้ ลูกค้า ก็จะเกิดความไม่พึงพอใจได้ (ช้อยยืนยันเบียงเบนไปในทางลบ)

๑.๓ ความพึงพอใจเปลี่ยนแปลงได้ตลอดเวลาตามปัจจัยแวดล้อมและสถานการณ์ เกิดขึ้น ความพึงพอใจเป็นความรู้สึกของสิ่งใดสิ่งหนึ่งที่ผันแปรได้ตามปัจจัยที่เข้ามาเกี่ยวข้องกับ ความคาดหวังของบุคคลในแต่ละสถานการณ์ ช่วงเวลาหนึ่งบุคคลอาจไม่พอใจต่อสิ่งหนึ่ง เพราะไม่เป็นไปตามที่คาดหวังไว้ แต่อีกช่วงหนึ่งหากสิ่งที่คาดหวังไว้ได้รับการตอบสนองอย่างถูกต้อง บุคคลก็เปลี่ยนความรู้สึกเดิมต่อสิ่งนั้นได้อย่างทันทีทันใด แม้ว่าจะเป็นความรู้สึกที่ตรงกันข้ามกันก็ตาม นอกจากนี้ ความพึงพอใจเป็นความรู้สึกที่สามารถแสดงออกในระดับมากน้อยได้ ขึ้นอยู่กับความแตกต่างของการประเมินสิ่งที่ได้รับจริงกับสิ่งที่คาดหวังไว้ ส่วนใหญ่ลูกค้าจะใช้เวลาเป็นมาตรฐาน ในการเปรียบเทียบความคาดหวังจากบริการต่างๆ เช่นลูกค้าไปซื้อสินค้าที่ห้างสรรพสินค้าแห่งหนึ่ง และเลือกซื้อที่มีตราผลิตภัณฑ์ที่เชื่อถือได้ ปรากฏว่าสินค้าชำรุดใช้งานไม่ได้ทำให้ลูกค้าเกิดความไม่พึงพอใจ เมื่อนำสินค้าไปขอเปลี่ยนสินไหม พนักงานขายให้ความดูแลอย่างดี กล่าวคำขอโทษ และเปลี่ยนสินค้าชิ้นใหม่มาให้ พร้อมช่วยเหลือทดสอบการทำงาน ทำให้ลูกค้าเปลี่ยนความรู้สึกไม่พึงพอใจมาเป็นความรู้สึกพึงพอใจ และยิ่งรู้สึกพึงพอใจมากขึ้นที่พนักงานยอมรับข้อบกพร่องและเอาใจใส่ช่วยเหลือด้วยอัธยาศัยที่ดี

**๒. องค์ประกอบความพึงพอใจในการบริการ** ความพึงพอใจในการบริการที่เกิดขึ้น ในกระบวนการบริการระหว่างผู้ให้บริการและรับบริการ เป็นผลของการรับรู้และประเมินคุณภาพ ของการบริการในสิ่งที่รับบริการคาดหวังว่าจะได้รับ และสิ่งที่ผู้รับบริการได้รับจริงจากการบริการ ในแต่ละสถานการณ์บริการหนึ่ง ซึ่งระดับของความพึงพอใจอาจไม่คงที่ผันแปรไปตามช่วงเวลา ที่แตกต่างกันได้ ทั้งนี้ ความพึงพอใจในการบริการ จะประกอบด้วยองค์ประกอบ ๒ ประการ คือ

๒.๑ องค์ประกอบด้านการรับรู้คุณภาพของผลิตภัณฑ์บริการ ผู้รับบริการจะรับรู้ว่าคุณภาพผลิตภัณฑ์บริการที่ได้รับ มีลักษณะตามพันธะสัญญาของกิจการบริการแต่ละประเภทตามที่ควรจะเป็น มากน้อยเพียงใด เช่น แยกที่เข้ามาพักในโรงแรมจะได้พักในห้องพักที่จองไว้ ลูกค้าที่เข้าไปในภัตตาคารจะได้รับอาหารตามที่สั่ง ผู้โดยสารจะสามารถเดินทางจากที่หนึ่งไปสู่จุดหมายปลายทางหนึ่ง หรือลูกค้าธนาคารจะได้รับการช่วยเหลือด้านสินเชื่อ เป็นต้น สิ่งเหล่านี้ เป็นผลิตภัณฑ์บริการที่ผู้รับบริการควรจะได้รับตามลักษณะของการบริการแต่ละประเภท ซึ่งจะสร้างความพึงพอใจให้กับลูกค้าในสิ่งที่ลูกค้าต้องการ

๒.๒ องค์ประกอบด้านการรับรู้คุณภาพของการนำเสนอบริการ ผู้รับบริการจะรับรู้ว่าการนำเสนอบริการในกระบวนการบริการของผู้ให้บริการมีความเหมาะสมมากน้อยเพียงใดไม่ว่าจะเป็นความสะดวกในการเข้าถึงบริการ พฤติกรรมการแสดงออกของผู้ให้บริการตามบทบาทหน้าที่และปฏิกริยาการตอบสนองการบริการของผู้ให้บริการต่อผู้รับบริการ ในด้านความรับผิดชอบ ต่องาน การใช้ภาษาสื่อความหมายและการปฏิบัติตนในการให้บริการ เช่น พนักงานโรงแรมต้อนรับแขกด้วยอัธยาศัยไมตรีจิตอันดีและช่วยเหลือแขกเรื่องสัมภาระ พนักงานเสิร์ฟอาหารรับคำสั่งอาหารด้วยความสุภาพเป็นกันเอง พนักงานธนาคารช่วยชี้แจงระเบียบข้อบังคับการยื่นขอสินเชื่อด้วยความเอาใจใส่ เป็นต้น สิ่งเหล่านี้เกี่ยวข้องกับการสร้างความพึงพอใจให้กับลูกค้าด้วยไมตรีจิตของการบริการที่แท้จริง องค์ประกอบของความพึงพอใจในการบริการสามารถแสดงได้ ดังภาพ

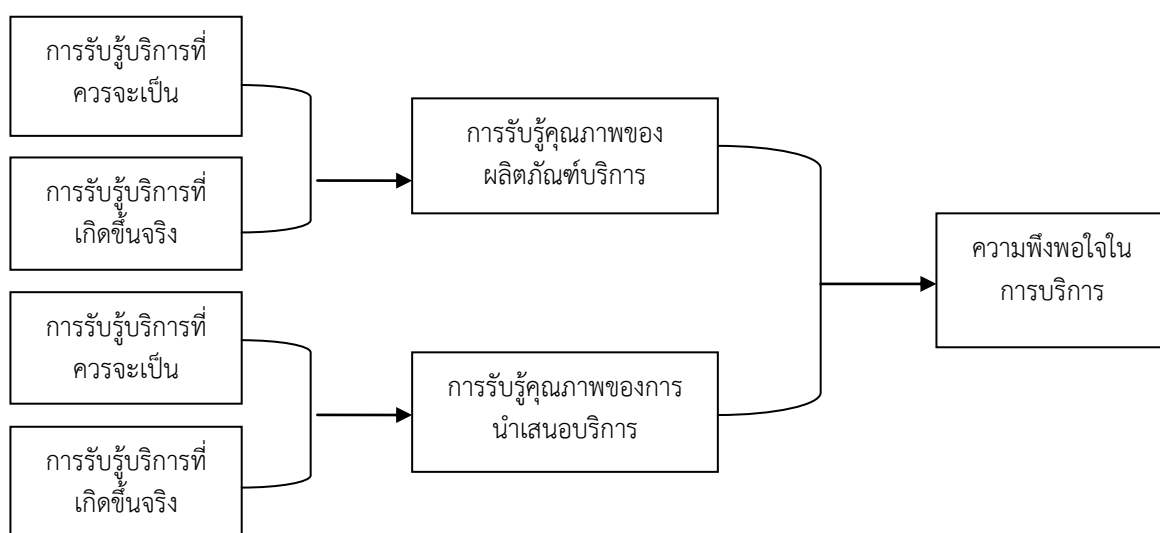

ภาพที่ ๒.๓ องค์ประกอบของความพึงพอใจในการบริการ

จะเห็นได้ว่า ความพึงพอใจในการบริการเกิดจากการประเมินคุณค่า การรับรู้คุณภาพของการบริการเกี่ยวกับผลิตภัณฑ์บริการตามลักษณะของการบริการ และกระบวนการนำเสนอบริการในวงจรของการให้บริการระหว่างผู้ให้บริการและผู้รับบริการ ซึ่งถ้าตรงกับสิ่งที่ผู้รับบริการมีความต้องการหรือตรงกับความคาดหวังที่มีอยู่หรือประสบการณ์ที่เคยได้รับบริการตามองค์ประกอบดังกล่าว ย่อมนำมาซึ่งความพึงพอใจในการบริการนั้น หากเป็นไปในทางตรงกันข้าม การรับรู้สิ่งที่ผู้บริการได้รับจริงไม่ตรงกับการรับรู้สิ่งที่ผู้รับบริการคาดหวัง ผู้บริการย่อมเกิดความไม่พึงพอใจต่อผลิตภัณฑ์บริการและการนำเสนอบริการนั้นได้



## ๒.๕.๕ ความพึงพอใจของผู้เกี่ยวข้องกับการบริการ

กุญแจสำคัญสู่ความสำเร็จในการบริการ คือ ความพึงพอใจในลูกค้าหรือผู้รับบริการที่มีต่อการบริการนั้น คือ การที่ลูกค้าได้สิ่งที่คาดหวังไว้ในการที่ลูกค้าจะได้รับในสิ่งที่คาดหวังได้ ย่อมเกี่ยวข้องกับการปฏิสัมพันธ์กับผู้ให้บริการ ซึ่งเป็นบุคคลที่มีบทบาทมีความสำคัญในการรับรู้ความต้องการของการรับบริการและการสนองตอบบริการตามความต้องการของผู้รับบริการ คุณภาพและการปฏิบัติงานของผู้ให้บริการจะมีประสิทธิภาพและประสิทธิผลมากน้อยเพียงใด ขึ้นอยู่กับความพึงพอใจของผู้ให้บริการต่อการบริการด้วย เพราะเมื่อผู้ปฏิบัติงานบริการมีความรู้สึกดีต่องานที่รับผิดชอบ ก็ย่อมจะปฏิบัติงานการให้บริการแก่ลูกค้าด้วยความเต็มใจอย่างเต็มความสามารถ

**๑. ความพึงพอใจของผู้รับบริการ** ความพึงพอใจของผู้รับบริการเป็นการแสดงออกถึงความรู้สึกในทางบวกของผู้รับบริการต่อการบริการ อันเป็นผลมาจากการประเมินเปรียบเทียบสิ่งที่ผู้รับบริการได้รับในการบริการกับสิ่งที่ผู้รับบริการคาดหวังว่าจะได้รับการบริการในแต่ละสถานการณ์ของการบริการที่เกิดขึ้น ซึ่งความรู้สึกนี้สามารถแปรเปลี่ยนได้หลายระดับตามปัจจัยแวดล้อมและเงื่อนไขของการบริการในแต่ละครั้งได้

๑.๑ ปัจจัยที่มีผลต่อความพึงพอใจของผู้รับบริการมีปัจจัยสำคัญๆ ดังนี้

๑.๑.๑ ผลិតภัณฑ์บริการความพึงพอใจของผู้รับบริการจะเกิดขึ้น เมื่อได้รับบริการที่มีลักษณะคุณภาพและระดับการให้บริการตรงกับความต้องการ ความเอาใจใส่ขององค์การบริการในการออกแบบผลิตภัณฑ์ด้วยความสนใจในรายละเอียดของสิ่งที่ลูกค้าต้องการใช้ในชีวิตประจำวัน วิธีการใช้ หรือสถานการณ์ที่ลูกค้าใช้สินค้าหรือบริการแต่ละอย่าง และคำนึงถึงคุณภาพของการนำเสนอบริการ เป็นส่วนสำคัญยิ่งในการที่จะสร้างความพึงพอใจให้กับลูกค้า

๑.๑.๒ ราคาค่าบริการ ความพึงพอใจของผู้รับบริการขึ้นอยู่กับราคาค่าบริการที่ผู้บริการยอมรับหรือพิจารณาว่าเหมาะสมกับคุณภาพของการบริการตามความตั้งใจที่จ่าย (Willingness to pay) ของผู้บริการ ทั้งเจตคติของผู้รับบริการที่มีต่อราคาค่าบริการกับคุณภาพของการบริการของแต่ละบุคคลอาจแตกต่างกันออกไป เช่น บางคนอาจพิจารณาว่าสินค้าหรือบริการที่มีราคาสูงเป็นสินค้าหรือบริการที่มีคุณภาพสูง ในขณะที่ลูกค้าบางคนพิจารณาจากราคาค่าบริการตามลักษณะความยากง่ายของการให้บริการ เป็นต้น

๑.๑.๓ สถานที่บริการ การเข้าถึงบริการได้สะดวก เมื่อลูกค้ามีความต้องการย่อมก่อให้เกิดความพอใจต่อการบริการ ทำเล ที่ตั้ง และการกระจายสถานที่บริการให้ทั่วถึง เพื่ออำนวยความสะดวกแก่ลูกค้าจึงเป็นเรื่องสำคัญ

๑.๑.๔ การส่งเสริมแนะนำบริการ ความพึงพอใจของผู้บริการเกิดขึ้นได้จากการได้ยินข้อมูลข่าวสารหรือบุคคลอื่นกล่าวขานถึงคุณภาพของการให้บริการไปในทางบวก ซึ่งหากตรงกับ

ความเชื่อที่มีอยู่ ก็จะมีรู้สึกดีกับบริการดังกล่าว อันเป็นแรงจูงใจผลักดันให้มีความต้องการบริการตามมาได้

๑.๑.๕ ผู้ให้บริการ/ผู้ประกอบการ/ผู้บริหารการบริการ และผู้ปฏิบัติงานบริการ ล้วนเป็นบุคคลที่มีบทบาทสำคัญต่อการปฏิบัติงานบริการให้ผู้รับบริการเกิดความพึงพอใจทั้งสิ้น ผู้บริหารการบริการที่วางนโยบายการบริหารโดยคำนึงถึงความสำคัญของลูกค้าเป็นหลัก ย่อมตอบสนองความต้องการของลูกค้าให้เกิดความพึงพอใจได้ง่าย เช่นเดียวกับผู้ปฏิบัติงานบริการหรือพนักงานบริการที่ตระหนักถึงลูกค้าเป็นสำคัญ จะแสดงพฤติกรรมบริการและสนองบริการที่ลูกค้าต้องการด้วยความสนใจ เอาใจใส่อย่างเต็มที่ด้วยจิตสำนึกของการบริการ

๑.๑.๖ สภาพแวดล้อมของการบริการ สภาพแวดล้อมและบรรยากาศของการบริการ มีอิทธิพลต่อความพึงพอใจของลูกค้า ลูกค้ามักจะชื่นชมสภาพแวดล้อมของการบริการที่เกี่ยวข้องกับ การออกแบบอาคาร สถานที่ ความสวยงามของการตกแต่งภายในด้วยเฟอร์นิเจอร์ และการให้สีสันจัดแบ่งพื้นที่เป็นสัดส่วน ตลอดจนการออกแบบวัสดุเครื่องใช้ในงานบริการ

๑.๑.๗ กระบวนการบริการ วิธีการนำเสนอบริการเป็นส่วนสำคัญในการสร้างความพึงพอใจให้กับลูกค้า ประสิทธิภาพของการจัดการระบบการบริการส่งผลให้การปฏิบัติงานบริการแก่ลูกค้ามีความคล่องตัว และสนองความต้องการของลูกค้าได้อย่างถูกต้องมีคุณภาพ เช่น การนำเทคโนโลยีคอมพิวเตอร์เข้ามาจัดการระบบข้อมูลการสำรองห้องพักโรงแรมหรือสายการบิน การใช้เครื่องฝาก - ถอน อัตโนมัติ การใช้ระบบโทรศัพท์อัตโนมัติในการรับ - โอนในการติดต่อองค์กรต่างๆ เป็นต้น

๑.๒ ระดับของความพึงพอใจของผู้ใช้บริการ สามารถแบ่งออกได้ ๒ ระดับ คือ

๑.๒.๑ ความพึงพอใจที่ตรงกับความคาดหวัง เป็นการแสดงความรู้สึกยินดี มีความสุขของผู้รับบริการ เมื่อได้รับบริการที่ตรงกับความคาดหวังที่มีอยู่

๑.๑.๒ ความพึงพอใจที่เกินความคาดหวัง เป็นการแสดงความรู้สึกปลาบปลื้มใจหรือประทับใจของผู้รับบริการ เมื่อได้บริการที่เกินความคาดหวังที่มีอยู่

สำหรับความไม่พึงพอใจเป็นการแสดงความรู้สึกขุ่นข้องใจ อารมณ์ไม่ดี เนื่องจากไม่ได้รับบริการตรงกับความต้องการ เช่น ลูกค้าสั่งอาหารแล้วนั่งรอเป็นเวลานาน

**๒. ความพึงพอใจของผู้ให้บริการ** ความพึงพอใจของผู้ให้บริการเป็นการแสดงออกถึงความรู้สึกในทางบวกของผู้ให้บริการต่อการบริการ คาดหวังว่าจะได้รับจากการบริการในการดำเนินงานบริการ ซึ่งความรู้สึกดังกล่าวแปรเปลี่ยนได้หลายระดับ ขึ้นอยู่กับปัจจัยแวดล้อมและนโยบายของงานบริการแต่ละประเภท

## ๒.๑ ปัจจัยที่มีผลต่อความพึงพอใจในการให้บริการ มีปัจจัยสำคัญ ดังนี้

๒.๑.๑ ลักษณะงาน ความน่าสนใจ และความท้าทายของงานมีผลต่อความพึงพอใจของผู้ให้บริการ ได้ทำงานที่สร้างสรรค์เป็นประโยชน์ และมีโอกาสที่จะทำให้งานสำเร็จ ด้วยความสามารถของผู้กระทำ ย่อมทำให้บุคคลนั้นมีความต้องการที่จะปฏิบัติงานด้วยความตั้งใจ เต็มใจ และเกิดความผูกพันต่องานนั้น

๒.๑.๒ การนิเทศงาน การชี้แนะทางการดำเนินงานที่เหมาะสมจากผู้บังคับบัญชาหรือผู้นิเทศ นับเป็นส่วนสำคัญในการสร้างความพึงพอใจให้กับผู้ปฏิบัติงานบริการ ความเข้าใจอันดีระหว่างพนักงานบริการกับผู้นิเทศงานจะก่อให้เกิดบรรยากาศที่ดีในการทำงาน

๒.๑.๓ เพื่อนร่วมงาน ความสัมพันธ์ที่ดีระหว่างเพื่อนร่วมงาน ทำให้คนเรามีความสุขในการทำงาน สัมพันธภาพระหว่างกลุ่มเพื่อนร่วมงานด้วยความรู้สึกที่ดีต่อกันมีความสำคัญต่อการสร้างความพึงพอใจในการปฏิบัติงานของบุคลากรทุกฝ่ายให้ดำเนินไปตามบทบาท ความรับผิดชอบของแต่ละบุคคล

๒.๑.๔ ค่าจ้าง ปริมาณรายได้ หรือเงินเดือน เป็นปัจจัยสำคัญที่สร้างความพึงพอใจแก่ผู้ปฏิบัติงาน ความยุติธรรม ความเสมอภาคในการจ้างและวิธีการให้ค่าจ้าง ล้วนมีผลต่อความพึงพอใจของพนักงาน นั่นคือ การให้ค่าจ้างในอัตราที่พอเหมาะกับลักษณะงานและความสามารถของพนักงาน รวมทั้งการขึ้นเงินเดือนให้ตามโอกาส

๒.๑.๕ โอกาสการก้าวหน้าในหน้าที่การงานมีความสำคัญต่อความพึงพอใจของผู้ให้บริการ ความยุติธรรมในการเลื่อนตำแหน่ง การเสนอความดีความชอบ ตลอดจนการยอมรับความสามารถของผู้ปฏิบัติงานให้ได้รับความก้าวหน้า และรับผิดชอบงานในระดับสูงขึ้นตามลำดับขั้นของงานให้เกิดความพึงพอใจในการทำงานสำหรับพนักงาน

## ๒.๒ ประเภทของความพึงพอใจของผู้ให้บริการ แบ่งออกเป็น ๒ ประเภท คือ

๒.๒.๑ ความพึงพอใจในลักษณะงาน เป็นความพึงพอใจทั่วไปในภาพรวมเกี่ยวกับลักษณะของงานบริการ

๒.๒.๒ ความพึงพอใจในองค์ประกอบของการทำงาน เป็นความพึงพอใจเฉพาะในการทำงานที่มีส่วนเกี่ยวข้องกับปัจจัยแวดล้อมในการทำงาน เช่น ความพึงพอใจต่อรายได้ และผลประโยชน์

๓. ความสัมพันธ์ระหว่างความพึงพอใจของผู้บริการและผู้ให้บริการ ครอบคลุมถึงความพึงพอใจของผู้ให้บริการโดยเฉพาะผู้ปฏิบัติงานบริการควบคู่ไปกับความพึงพอใจของผู้บริการ ถือเป็นกลยุทธ์สำคัญของการบริหารการบริการและการตลาดสมัยใหม่ หรือที่เรียกว่า “การบริหารเชิงกลยุทธ์” ซึ่งนำเสนอโดย เฮสเก็ตต์ (Heskett) ได้กล่าวเน้นความสัมพันธ์ระหว่างการสร้างความพึงพอใจภายในองค์กรและความพึงพอใจภายนอกองค์กรให้มีความเชื่อมโยงกันเรียกว่า “วงจรของความสำเร็จในงานบริการ” ดังภาพ

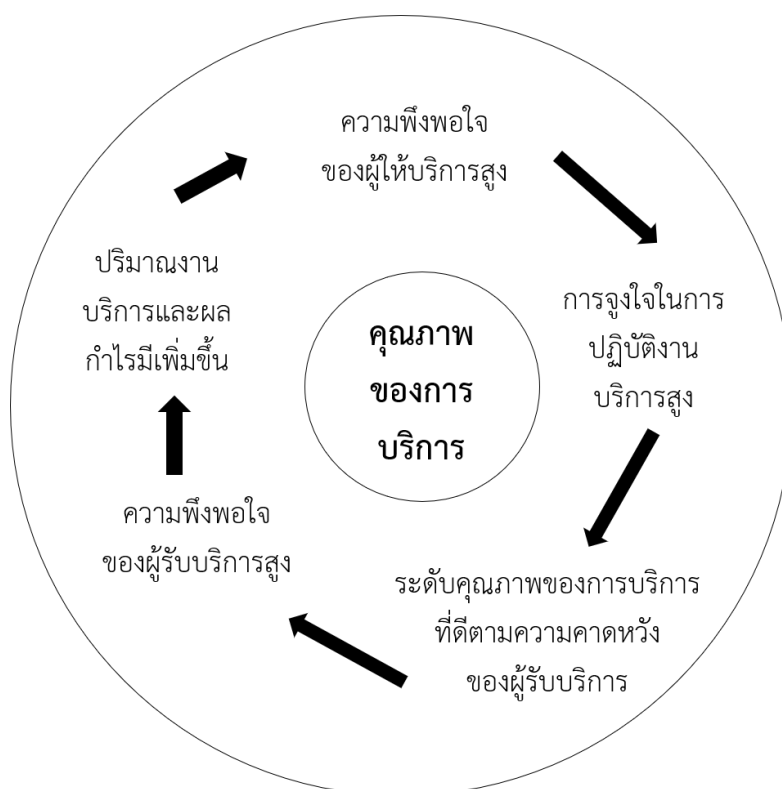

ภาพที่ ๒.๔ ความสำเร็จในงานบริการ

ที่มา : Heskett , J.L “Lessons in the Service Sector”. In C.H. Lovelock, Managing Services : Marketing, Operations and Human Resources. Englewood Cliffs, MJ : Prentice Hall, ๑๙๘๘, P.๓๗๔

จากภาพ แสดงให้เห็นว่า บริการที่มีคุณภาพ ย่อมทำให้ลูกค้าเกิดความพึงพอใจในบริการที่ได้รับทำให้กิจการสามารถรักษาลูกค้าไว้ได้และมีรายได้ที่ดี เมื่อกิจการมีรายได้สูงก็สามารถจ่ายค่าตอบแทนให้กับผู้ปฏิบัติงานได้สูงขึ้น ซึ่งส่งผลให้พนักงานเกิดความรู้สึกพึงพอใจต่องานที่รับผิดชอบ และสามารถรักษานักงานไว้ เป็นการลดสถานการณ์ลาออกหรือเปลี่ยนงานของพนักงาน ทำให้นักงานมีความเชี่ยวชาญในงาน และสามารถตอบสนองบริการที่มีคุณภาพตามความคาดหวัง ของลูกค้า ลูกค้าก็ย่อมพึงพอใจที่จะใช้บริการต่อเนื่องไป ตลอดจนเกิดเป็นความสำเร็จของกิจการบริการดังกล่าว

สรุปได้ว่า ความพึงพอใจของผู้รับบริการและผู้ให้บริการต่างมีอิทธิพลต่อความสำเร็จในการดำเนินงานบริการจำเป็นที่จะต้องสร้างและรักษาความพึงพอใจของผู้รับบริการและผู้ให้บริการที่มีต่อการบริการอย่างเท่าเทียมกัน ความพึงพอใจในการบริการจึงจะบังเกิดขึ้นอย่างแท้จริง

## ๒.๖ แนวคิดเกี่ยวกับเทศบาล

เป็นรูปแบบการปกครองท้องถิ่นที่มีวิวัฒนาการมาก่อนการเปลี่ยนแปลงการปกครอง ๒๔๗๕ และเป็นรูปแบบการปกครองส่วนท้องถิ่นรูปแบบแรกของไทยด้วยมีผู้ให้ความเห็นไว้อย่างน่าสนใจ ดังนี้

ปธาน สุวรรณมงคล (๒๕๔๘, หน้า ๓๐๑) ได้กล่าวไว้ว่า พระบาทสมเด็จพระปกเกล้าเจ้าอยู่หัวพระราชทานสัมภาษณ์แก่ผู้สื่อข่าวหนังสือพิมพ์ The New York Time ฉบับวันที่ ๒๘ เมษายน ๒๔๗๔ ความตอนหนึ่งว่า “ข้าพเจ้าเห็นว่าสิทธิการเลือกตั้งของประชาชนควรจะมีเริ่มต้นที่การปกครองท้องถิ่นในรูปแบบเทศบาล ข้าพเจ้าเชื่อว่าประชาชนควรมีสิทธิมีเสียงในกิจการของท้องถิ่น เรากำลังพยายามให้การศึกษาเรื่องนี้แก่เขา ข้าพเจ้าเห็นว่าเป็นการผิดพลาดถ้าเราจะมีกรปกครองระบอบรัฐสภาก่อนที่จะประชาชนจะมีโอกาสเรียนรู้และมีประสบการณ์อย่างดีเกี่ยวกับการใช้สิทธิเลือกตั้งในกิจการปกครองท้องถิ่น”

สาระสำคัญของการมีการปกครองท้องถิ่นรูปแบบเทศบาลไว้ดังนี้ ตามพระราชบัญญัติเทศบาล พุทธศักราช ๒๔๙๖ แก้ไขเพิ่มเติมถึง ฉบับที่ ๑๔ พุทธศักราช ๒๕๖๒ กำหนดให้เมื่อท้องถิ่นใดมีสภาพอันสมควรยกฐานะเป็นเทศบาลก็ให้จัดตั้งท้องถิ่นนั้นๆ เป็นเทศบาลตำบล เทศบาลเมือง เทศบาลนคร ตามพระราชบัญญัตินี้ให้เทศบาลเป็นทบวงการเมืองมีอำนาจหน้าที่ตามพระราชบัญญัตินี้ และกฎหมายอื่น

๑. เทศบาลตำบล ได้แก่ ท้องถิ่นซึ่งมีประกาศกระทรวงมหาดไทย ยกฐานะขึ้นเป็นเทศบาลตำบล ประกาศกระทรวงมหาดไทยนั้นให้ระบุชื่อและเขตเทศบาลไว้ด้วย (มาตรา ๙)

๒. เทศบาลเมือง ได้แก่ ท้องถิ่นอันเป็นที่ตั้งศาลากลางจังหวัด หรือท้องถิ่นชุมนุมชนที่มีราษฎรตั้งแต่หนึ่งหมื่นคนขึ้นไป ทั้งมีรายได้พอควรแก่การที่จะปฏิบัติหน้าที่อันต้องทำตามพระราชบัญญัตินี้ และซึ่งมีประกาศกระทรวงมหาดไทย ยกฐานะเป็นเทศบาลเมือง ประกาศกระทรวงมหาดไทยนั้นให้ระบุชื่อและเขตเทศบาลไว้ด้วย (มาตรา ๑๐)

๓. เทศบาลนคร ได้แก่ ท้องถิ่นชุมนุมชนที่มีราษฎรตั้งแต่ห้าหมื่นคนขึ้นไป ทั้งมีรายได้พอควรแก่การที่จะปฏิบัติหน้าที่อันต้องทำตามพระราชบัญญัตินี้ และซึ่งมีประกาศกระทรวงมหาดไทย ยกฐานะเป็นเทศบาลนคร ประกาศกระทรวงมหาดไทยนั้นให้ระบุชื่อและเขตของเทศบาลไว้ด้วย (มาตรา ๑๑)

ทั้งนี้การเปลี่ยนชื่อเทศบาล หรือเปลี่ยนแปลงเขตเทศบาลให้กระทำโดยประกาศกระทรวงมหาดไทย (มาตรา ๑๒) และเทศบาลที่ยกฐานะอาจถูกเปลี่ยนแปลงฐานะหรือยุบเลิกได้โดยประกาศกระทรวงมหาดไทย (มาตรา ๑๓)

สรุปได้ว่า เทศบาลเป็นองค์กรปกครองส่วนท้องถิ่นที่ยกฐานะมาจากสุขาภิบาลตามพระราชบัญญัติเทศบาลพุทธศักราช ๒๔๙๖ แก้ไขเพิ่มเติมถึง ฉบับที่ ๑๔ พุทธศักราช ๒๕๖๒ ได้แบ่งโครงสร้างของเทศบาล ออกเป็น ๒ ส่วน คือ สภาเทศบาล และนายกเทศมนตรี

สภาเทศบาล ซึ่งเป็นฝ่ายนิติบัญญัติ คอยควบคุมและตรวจสอบการทำงานของฝ่ายบริหารซึ่งเป็นการถ่วงดุลอำนาจ (Check and Balance) กำหนดให้สภาเทศบาลประกอบด้วย สมาชิกที่ได้รับการเลือกตั้งโดยตรงจากประชาชน และสมาชิกสภาเทศบาลอยู่ในตำแหน่งได้คราวละ ๔ ปีนับแต่วันเลือกตั้ง จำนวนสมาชิกสภาเทศบาลจะขึ้นอยู่กับประเภทของเทศบาล กล่าวคือ

(๑) สภาเทศบาลตำบล มีสมาชิกทั้งหมด ๑๒ คน

(๒) สภาเทศบาลเมือง มีสมาชิกทั้งหมด ๑๘ คน

(๓) สภาเทศบาลนคร มีสมาชิกทั้งหมด ๒๔ คน

สภาเทศบาลนั้นมีประธานคนหนึ่ง และรองประธานสภาคนหนึ่ง โดยให้ผู้ว่าราชการจังหวัดแต่งตั้งมาจากสมาชิกสภาเทศบาลตามมติของสภาเทศบาล ประธานสภามีหน้าที่ดำเนินกิจการของสภาเทศบาลให้เป็นไปตามระเบียบข้อบังคับการประชุมเทศบาล บังคับบัญชา รักษาความสงบ และเป็นตัวแทนสภาในกิจการภายนอก

นายกเทศมนตรี ซึ่งเป็นฝ่ายบริหารของเทศบาล ให้เทศบาลมีนายกเทศมนตรีคนหนึ่ง ซึ่งมาจากการเลือกตั้งโดยตรงของประชาชนตามกฎหมายว่าด้วยการเลือกตั้งสมาชิกสภาท้องถิ่นหรือผู้บริหารท้องถิ่น นายกเทศมนตรีอยู่ในตำแหน่งได้คราวละ ๔ ปีนับแต่วันเลือกตั้ง นายกเทศมนตรีอาจแต่งตั้งรองนายกเทศมนตรีซึ่งมิใช่สมาชิกสภาเทศบาลเป็นผู้ช่วยเหลือในการบริหารราชการของเทศบาลตามที่นายกเทศมนตรีมอบหมายได้ตามเกณฑ์ ดังต่อไปนี้

- (๑) เทศบาลตำบล ให้แต่งตั้งรองนายกเทศมนตรีได้ไม่เกิน ๒ คน
- (๒) เทศบาลเมือง ให้แต่งตั้งรองนายกเทศมนตรีได้ไม่เกิน ๓ คน
- (๓) เทศบาลนคร ให้แต่งตั้งรองนายกเทศมนตรีได้ไม่เกิน ๓ คน

นายกเทศมนตรีอาจแต่งตั้งที่ปรึกษานายกเทศมนตรีและเลขานุการนายกเทศมนตรี ซึ่งมีใช้สมาชิกสภาเทศบาล โดยในกรณีเทศบาลตำบลให้แต่งตั้งได้จำนวนรวมกันไม่เกิน ๒ คน ในกรณีเทศบาลเมืองให้แต่งตั้งได้จำนวนรวมกันไม่เกิน ๓ คน และในกรณีเทศบาลนครให้แต่งตั้งได้จำนวนรวมกันไม่เกิน ๕ คน

พระราชบัญญัติเทศบาลพุทธศักราช ๒๔๙๖ แก้ไขเพิ่มเติมถึง ฉบับที่ ๑๔ พุทธศักราช ๒๕๖๒ บัญญัติให้เทศบาลมีอำนาจหน้าที่ในการพัฒนาตำบลทั้งในด้านเศรษฐกิจ สังคม และวัฒนธรรม นอกจากนี้ ภายใต้บังคับแห่งกฎหมาย เทศบาล มีอำนาจหน้าที่ของเทศบาล ในเขตเทศบาล ดังต่อไปนี้

๑. เทศบาลตำบล มีหน้าที่ต้องทำในเขตเทศบาล (มาตรา ๕๑) ดังต่อไปนี้

- (๑) รักษาความสงบเรียบร้อยของประชาชน
- (๒) ให้มีและบำรุงทางบกและทางน้ำ
  - (๒.๑) รักษาความเป็นระเบียบเรียบร้อย การดูแลการจราจร และส่งเสริมสนับสนุนหน่วยงานอื่นในการปฏิบัติหน้าที่ดังกล่าว
- (๓) รักษาความสะอาดของถนน หรือทางเดินและที่สาธารณะ รวมทั้งการกำจัดมูลฝอย และสิ่งปฏิกูล
- (๔) ป้องกันและระงับโรคติดต่อ
- (๕) ให้มีเครื่องใช้ในการดับเพลิง
- (๖) จัดการ ส่งเสริมและสนับสนุนการจัดการศึกษา ศาสนา และการฝึกอบรมให้แก่ประชาชน รวมทั้งการจัดการหรือสนับสนุนการดูแลและพัฒนาเด็กเล็ก
- (๗) ส่งเสริมการพัฒนาสตรี เด็ก เยาวชน ผู้สูงอายุ และผู้พิการ
- (๘) บำรุงศิลปะ จารีตประเพณี ภูมิปัญญาท้องถิ่น และวัฒนธรรมอันดีของท้องถิ่น
- (๙) หน้าที่อื่นตามที่กฎหมายบัญญัติให้เป็นหน้าที่ของเทศบาล

การปฏิบัติงานตามอำนาจหน้าที่ของเทศบาลต้องเป็นไปเพื่อประโยชน์สุขของประชาชนโดยใช้วิธีการบริหารกิจการบ้านเมืองที่ดี และให้คำนึงถึงการมีส่วนร่วมของประชาชนในการจัดทำแผนพัฒนาเทศบาล การจัดทำงบประมาณ การจัดซื้อจัดจ้าง การตรวจสอบ การประเมินผลการปฏิบัติงาน และการเปิดเผยข้อมูลข่าวสาร ทั้งนี้ ให้เป็นไปตามกฎหมาย ระเบียบ ข้อบังคับ ว่าด้วยการนั้น และหลักเกณฑ์และวิธีการที่กระทรวงมหาดไทยกำหนด

เทศบาลตำบลอาจจัดทำกิจการใดๆ ในเขตเทศบาล ดังต่อไปนี้

- (๑) ให้มีน้ำสะอาดหรือการประปา
- (๒) ให้มีโรงฆ่าสัตว์
- (๓) ให้มีตลาด ท่าเทียบเรือและท่าข้าม
- (๔) ให้มีสุสานและฌาปนสถาน
- (๕) บำรุงและส่งเสริมการทำมาหากินของราษฎร
- (๖) ให้มีและบำรุงสถานที่ทำการพิทักษ์รักษาคนเจ็บไข้
- (๗) ให้มีและบำรุงการไฟฟ้าหรือแสงสว่างโดยวิธีอื่น
- (๘) ให้มีและบำรุงทางระบายน้ำ
- (๙) เทศพาณิชย์

๒. เทศบาลเมืองมีหน้าที่ต้องทำในเขตเทศบาล (มาตรา ๕๓) ดังต่อไปนี้

- (๑) กิจการตามที่ระบุไว้ในมาตรา ๕๐

โดยเพิ่มเติม ๑) ด้านการดูแลจราจร กำหนดให้เทศบาลรักษาความเป็นระเบียบเรียบร้อย การดูแลการจราจร และส่งเสริมสนับสนุนหน่วยงานอื่นในการปฏิบัติหน้าที่ดังกล่าว และ ๒) ด้านการศึกษาท้องถิ่น กำหนดให้เทศบาลจัดการ ส่งเสริมและสนับสนุนการจัดการศึกษา ศาสนา และการฝึกอบรม ให้แก่ประชาชน รวมทั้งการจัดการหรือสนับสนุนการ ดูแลและพัฒนาเด็กเล็ก (ตามพระราชบัญญัติเทศบาลพุทธศักราช ๒๔๙๖ แก้ไขเพิ่มเติมถึง ฉบับที่ ๑๔ พุทธศักราช ๒๕๖๒ มาตรา ๕๐)

- (๒) ให้มีน้ำสะอาดหรือการประปา
- (๓) ให้มีโรงฆ่าสัตว์
- (๔) ให้มีและบำรุงสถานที่ทำการพิทักษ์และรักษาคนเจ็บไข้
- (๕) ให้มีและบำรุงทางระบายน้ำ
- (๖) ให้มีและบำรุงส้วมสาธารณะ
- (๗) ให้มีและบำรุงการไฟฟ้า หรือแสงสว่างโดยวิธีอื่น
- (๘) ให้มีการดำเนินกิจการโรงรับจำนำหรือสถานสินเชื่อท้องถิ่น



(๙) จัดระเบียบการจราจร หรือร่วมมือกับหน่วยงานอื่นในการปฏิบัติหน้าที่ดังกล่าว เทศบาลเมืองอาจจัดทำกิจการใดๆ ในเขตเทศบาล (มาตรา ๕๔) ดังต่อไปนี้

- (๑) ให้มีตลาด ท่าเทียบเรือและท่าข้าม
- (๒) ให้มีสุสานและฌาปนสถาน
- (๓) บำรุงและส่งเสริมการทำมาหากินของราษฎร
- (๔) ให้มีและบำรุงการสงเคราะห์มารดาและเด็ก
- (๕) ให้มีและบำรุงโรงพยาบาล
- (๖) ให้มีการสาธารณสุข
- (๗) จัดทำกิจการซึ่งจำเป็นเพื่อการสาธารณสุข
- (๘) จัดตั้งและบำรุงโรงเรียนอาชีวศึกษา
- (๙) ให้มีและบำรุงสถานที่สำหรับการศึกษาและพลศึกษา
- (๑๐) ให้มีและบำรุงสวนสาธารณะ สวนสัตว์และสถานที่พักผ่อนหย่อนใจ
- (๑๑) ปรับปรุงแหล่งเสื่อมโทรม และรักษาความสะอาดเรียบร้อยของท้องถิ่น
- (๑๒) เทศพาณิชย์

๓. เทศบาลนครมีหน้าที่ต้องทำในเขตเทศบาล (มาตรา ๕๖) ดังต่อไปนี้

- (๑) กิจการตามที่ระบุไว้ในมาตรา ๕๓

โดยเพิ่มเติมด้านการจัดระเบียบจราจร กำหนดให้เทศบาลจัดระเบียบการจราจร หรือร่วมมือกับหน่วยงานอื่น ในการปฏิบัติหน้าที่ดังกล่าว (ตามพระราชบัญญัติเทศบาลพุทธศักราช ๒๔๙๖ แก้ไขเพิ่มเติมถึง ฉบับที่ ๑๔ พุทธศักราช ๒๕๖๒ มาตรา ๕๓)

- (๒) ให้มีและบำรุงการสงเคราะห์มารดาและเด็ก
- (๓) กิจการอย่างอื่นซึ่งจำเป็นเพื่อการสาธารณสุข
- (๔) การควบคุมสุขลักษณะและอนามัยในร้านจำหน่ายอาหาร โรงแรมศพ และสถานบริการอื่น
- (๕) จัดการเกี่ยวกับที่อยู่อาศัยและการปรับปรุงแหล่งเสื่อมโทรม
- (๖) จัดให้มีและควบคุมตลาด ท่าเทียบเรือ ท่าข้าม และที่จอดรถ
- (๗) การวางผังเมืองและการควบคุมการก่อสร้าง
- (๘) การส่งเสริมกิจการการท่องเที่ยว

และเทศบาลนครอาจจัดทำกิจการอื่นๆ ตามมาตรา ๕๔ ได้

## ๒.๗ สภาพทั่วไป ข้อมูลพื้นฐานของเทศบาลตำบลบ้านสา อำเภोज้ำห่ม จังหวัดลำปาง

### ๑.ด้านกายภาพ

#### ๑.๑ ที่ตั้งของตำบล

เทศบาลตำบลบ้านสา ตั้งอยู่เลขที่ ๑๒๐ หมู่ที่ ๕ ตำบลบ้านสา อำเภोज้ำห่ม จังหวัดลำปาง ห่างที่ว่าการอำเภोज้ำห่มไปทางทิศใต้ ประมาณ ๑๐ กิโลเมตร และห่างจากตัวจังหวัดไปทางทิศตกเฉียงเหนือประมาณ ๕๐ กิโลเมตร ตามเส้นทางทางหลวงแผ่นดินหมายเลข ๑๐๓๕ สายลำปาง – แจ้ห่ม

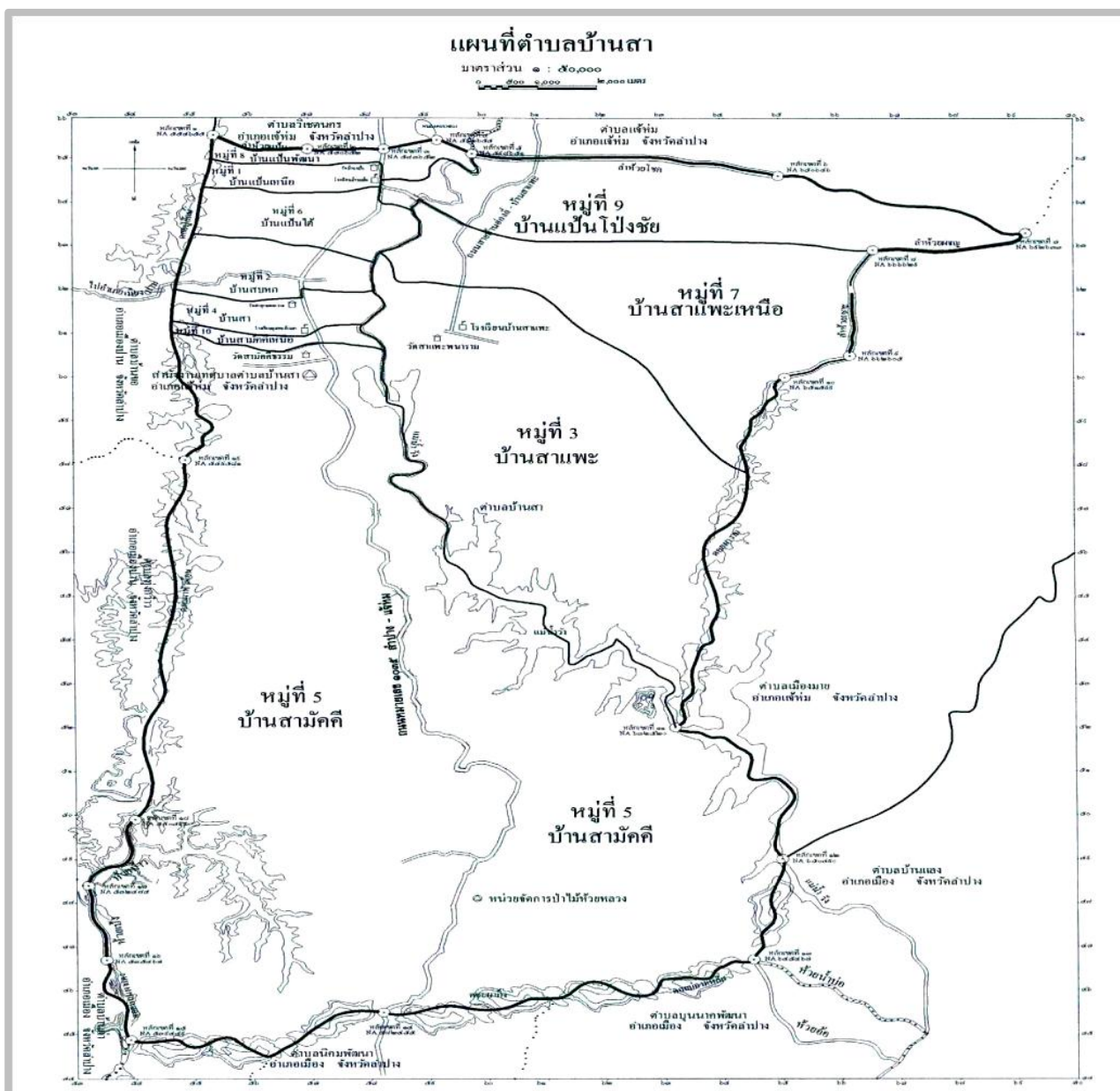

ทิศเหนือ	ติดต่อกับ	ตำบลวิเชตนคร ตำบลแจ้ห่ม อำเภอแจ้ห่ม
ทิศใต้	ติดต่อกับ	ตำบลนิคมพัฒนา ตำบลบุญนาครพัฒนา และตำบลบ้านแลง อำเภอเมืองลำปาง
ทิศตะวันออก	ติดต่อกับ	ตำบลเมืองมาย อำเภอแจ้ห่ม
ทิศตะวันตก	ติดต่อกับ	ตำบลบ้านขอ ตำบลทุ่งกว่าว อำเภอเมืองปาน และตำบลบ้านคำ อำเภอเมืองลำปาง

### ๑.๒ ลักษณะภูมิประเทศ

เทศบาลตำบลบ้านสา มีสภาพภูมิประเทศส่วนใหญ่เป็นป่าและภูเขาล้อมรอบ ชุมชนที่อยู่อาศัยมีที่ราบลุ่มเป็นบางส่วนมีแม่น้ำวังไหลผ่านทุกหมู่บ้าน

### ๑.๓ ลักษณะภูมิอากาศ

สภาพภูมิอากาศโดยทั่วไปของตำบลบ้านสา อากาศร้อนชื้นสลับกับฤดูแล้ง อุณหภูมิเฉลี่ยประจำปีอยู่ระหว่าง ๒๔-๒๗ องศาเซลเซียส มี ๓ ฤดู คือ ฤดูฝน (พฤษภาคม – ตุลาคม) ฤดูหนาว (ตุลาคม – กุมภาพันธ์) ฤดูร้อน (กุมภาพันธ์ – พฤษภาคม) จากสถิติที่ผ่านมาจังหวัดลำปางมีสถิติฝนตกหนัก

เดือน	อุณหภูมิต่ำสุด (°C)	อุณหภูมิสูงสุด (°C)	ปริมาณฝน (มม)	จำนวนวันฝนตก(วัน)
มกราคม	๑๕.๐	๓๑.๖	๒.๘	-
กุมภาพันธ์	๑๖.๖	๓๔.๔	๘.๘	-
มีนาคม	๒๐.๑	๓๗.๒	๒๒.๘	-
เมษายน	๒๓.๔	๓๘.๓	๖๕.๙	-
พฤษภาคม	๒๔.๒	๓๕.๕	๑๖๐.๔	-
มิถุนายน	๒๔.๔	๓๔.๐	๑๑๗.๕	-
กรกฎาคม	๒๔.๑	๓๓.๓	๑๓๔.๖	-
สิงหาคม	๒๓.๙	๓๓.๐	๑๘๖.๓	-
กันยายน	๒๓.๕	๓๒.๘	๒๑๑.๖	-
ตุลาคม	๒๒.๓	๓๒.๓	๙๘.๓	-
พฤศจิกายน	๑๙.๑	๓๑.๓	๒๙.๕	-
ธันวาคม	๑๕.๓	๓๐.๒	๗.๐	-

ที่มา : <http://www.cmmet.tmd.go.th/station/lpg> (สถานีอุตุนิยมวิทยาลำปาง)

### ๑.๔ ลักษณะของดิน

ลักษณะของดินในพื้นที่ตำบลบ้านสามมีลักษณะองค์ประกอบของดินหลายชนิด เช่น ดินร่วน เหมาะแก่การเพาะปลูก และพื้นที่ประกอบด้วยแหล่งแร่หลายประเภท เช่น ดินขาว หินปูน หินดินดาน ถ่านหิน โดยเฉพาะหินปูน ได้ใช้ในอุตสาหกรรมซีเมนต์ โดยตำบลบ้านสามได้เป็นที่ตั้งของบริษัทปูนซิเมนต์ (ลำปาง) จำกัด รวมถึงเป็นแหล่งแร่ดินขาวที่ใช้ในอุตสาหกรรมเซรามิกของจังหวัดลำปาง

### ๑.๕ ลักษณะของแหล่งน้ำ

มีแหล่งน้ำธรรมชาติไหลผ่านในเขต พื้นที่ตำบลบ้านสาม ๑ สาย คือ แม่น้ำวัง มีลำห้วย ๑๒ สาย ดังนี้

๑. ลำห้วยแป้น อยู่ในเขตหมู่ที่ ๑
๒. ลำห้วยหกและลำห้วยบอน อยู่ในเขตหมู่ที่ ๒
๓. ลำห้วยแหนด ลำห้วยแก้ว และลำห้วยคัดเลือด อยู่ในเขตหมู่ที่ ๓
๔. ลำห้วยขี้ลีม อยู่ในเขตหมู่ที่ ๔
๕. ลำห้วยหวิน ลำห้วยหลวงและลำห้วยลา อยู่ในเขตหมู่ที่ ๕
๖. ลำห้วยคัดเลือดและลำห้วยแก้ว อยู่ในเขตหมู่ที่ ๗
๗. ลำห้วยแม่ตำ อยู่ในเขตหมู่ที่ ๘

### ๑.๖ ลักษณะของไม้และป่าไม้

ลักษณะของพื้นที่ป่า ส่วนใหญ่เป็นป่าเบญจพรรณ ป่าไม้ค่อนข้างทึบ มีไม้ที่มีค่าหลายชนิด พันธุ์ไม้เด่นที่พบส่วนใหญ่ประกอบด้วย สัก แดง ประดู่ แสมสาร กระบก กว้าว เกิดแดง ตั้ว ซ้อ ปอ กระสา ฯลฯ จะพบไม้กระจายอยู่ทั่วไป เช่น ไม้ชางนวล ไม้ไร่ ไม้หอบ พืชพื้นล่างและพืชอิงอาศัยที่พบมีกล้วยนวล กระชาย เล็บเหยี่ยว กะลั่งตั้งช้าง เครือออน เป็นต้น

## ๒. ด้านการเมืองการปกครอง

### ๒.๑ เขตการปกครอง

เทศบาลตำบลตำบลบ้านสาม ได้รับการจัดตั้งตามประกาศกระทรวงมหาดไทย เมื่อวันที่ ๑๕ กรกฎาคม ๒๕๕๑ ตามพระราชบัญญัติเทศบาล พ.ศ.๒๕๔๖ มีผลบังคับใช้ตั้งแต่วันที่ ๑๘ กรกฎาคม ๒๕๕๑ เป็นต้นมา และได้ปรับขนาดเป็นเทศบาลขนาดกลาง เมื่อวันที่ ๓๐ พฤษภาคม ๒๕๕๔ มีฐานะเป็นนิติบุคคลและเป็นราชการบริหารส่วนท้องถิ่นตามการจัดแบ่งส่วนราชการตามพระราชบัญญัติระเบียบบริหารราชการแผ่นดิน และพระราชบัญญัติกำหนดแผนและขั้นตอนการกระจายอำนาจให้แก่องค์กรปกครองส่วนท้องถิ่น พ.ศ.๒๕๔๒ ได้บัญญัติให้มีองค์กรรับผิดชอบในการจัดทำแผนการกระจายอำนาจให้แก่องค์กรปกครองส่วนท้องถิ่น คือ คณะกรรมการกระจายอำนาจให้แก่องค์กรปกครองส่วนท้องถิ่น และกำหนดหน้าที่ขององค์กรปกครองส่วนท้องถิ่นในการให้บริการสาธารณะ ที่จำเป็นแก่ท้องถิ่น ตลอดจนรายได้ของท้องถิ่นที่เพิ่มขึ้น

**การบริหารการเมืองท้องถิ่น** เทศบาลตำบลบ้านสาเป็นราชการบริหารส่วนท้องถิ่นที่มีฐานะเป็นนิติบุคคลและมีโครงสร้างของเทศบาลตำบลบ้านสา ประกอบด้วย ๒ ฝ่าย คือ

๑. ฝ่ายสภาเทศบาลตำบลบ้านสา มีฐานะเป็นฝ่ายนิติบัญญัติ มีสมาชิกที่มาจากการเลือกตั้งจำนวน ๑๒ คน

๒. ฝ่ายบริหารเทศบาลตำบลบ้านสา มีคณะผู้บริหาร จำนวน ๓ คน ประกอบด้วยนายกเทศมนตรีตำบลบ้านสา และรองนายกเทศมนตรี ๒ คน ทำหน้าที่บริหารงานในเทศบาลตำบลบ้านสา ให้เป็นไปตามมติ ข้อบังคับ และแผนพัฒนาท้องถิ่น

### การบริหารส่วนราชการของเทศบาลตำบลบ้านสา

ส่วนราชการของเทศบาลตำบลบ้านสา มีปลัดเทศบาลตำบลบ้านสา เป็นผู้บังคับบัญชาโดยมีการจัดแบ่งส่วนราชการออกเป็น ๓ ส่วน คือ

๑. สำนักปลัดเทศบาล มีหัวหน้าสำนักปลัดเทศบาล เป็นผู้บังคับบัญชา ดูแลสำนักปลัดเทศบาลตำบลบ้านสา

๒. กองคลัง มีผู้อำนวยการกองคลัง เป็นผู้บังคับบัญชา ดูแลกองคลัง

๓. กองช่าง มีผู้อำนวยการกองช่าง เป็นผู้บังคับบัญชา ดูแลกองช่าง

### เขตการปกครอง ประกอบด้วย ๑๐ หมู่บ้าน ได้แก่

หมู่ที่ ๑ บ้านแป้น	ตำบลบ้านสา	อำเภอแจ้ห่ม	จังหวัดลำปาง
	นายประทวน	ปู่ย่า	เป็นผู้ใหญ่บ้าน หมู่ที่ ๑
หมู่ที่ ๒ บ้านสบหก	ตำบลบ้านสา	อำเภอแจ้ห่ม	จังหวัดลำปาง
	นางธงชัย	งามสม	เป็นผู้ใหญ่บ้าน หมู่ที่ ๒
หมู่ที่ ๓ บ้านสาแพะ	ตำบลบ้านสา	อำเภอแจ้ห่ม	จังหวัดลำปาง
	นายคงบุญโชติ	กลื่นฟุ้ง	เป็นผู้ใหญ่บ้าน หมู่ที่ ๓
หมู่ที่ ๔ บ้านสา	ตำบลบ้านสา	อำเภอแจ้ห่ม	จังหวัดลำปาง
	นายอรุณ		เป็นผู้ใหญ่บ้าน หมู่ที่ ๔
หมู่ที่ ๕ บ้านสามัคคี	ตำบลบ้านสา	อำเภอแจ้ห่ม	จังหวัดลำปาง
	นายเสรี	นาละออง	เป็นกำนันตำบลบ้านสา
หมู่ที่ ๖ บ้านแป้นใต้	ตำบลบ้านสา	อำเภอแจ้ห่ม	จังหวัดลำปาง
	นายบัณฑิต	จันทร์ยอด	เป็นผู้ใหญ่บ้าน หมู่ที่ ๖
หมู่ที่ ๗ บ้านสาแพะเหนือ	ตำบลบ้านสา	อำเภอแจ้ห่ม	จังหวัดลำปาง
	นายสงกรานต์	เป็นพวก	เป็นผู้ใหญ่บ้าน หมู่ที่ ๗
หมู่ที่ ๘ บ้านแป้นพัฒนา	ตำบลบ้านสา	อำเภอแจ้ห่ม	จังหวัดลำปาง
	นางอุตร	หล้าอินเชื้อ	เป็นผู้ใหญ่บ้าน หมู่ที่ ๘

หมู่ที่ ๙ บ้านแป้นโป่งชัย ตำบลบ้านสา อำเภอแจ้ห่ม จังหวัดลำปาง  
 นายแก้ว สวัสดิ์ เป็นผู้ใหญ่บ้าน หมู่ที่ ๙  
 หมู่ที่ ๑๐ บ้านสามัคคีเหนือ ตำบลบ้านสา อำเภอแจ้ห่ม จังหวัดลำปาง  
 นายภูมิพิภักดิ์ ภักดี เป็นผู้ใหญ่บ้าน หมู่ที่ ๑๐

## ๒.๒ การเลือกตั้ง

๒.๒.๑ ผู้มีสิทธิเลือกตั้ง (ข้อมูล ณ วันที่ มีนาคม ๒๕๖๔) จำนวน ๔,๑๘๘ คน  
 ๒.๒.๒ ประกาศแบ่งเขตเลือกตั้งในราชกิจจานุเบกษา จำนวน ๒ เขตเลือกตั้ง  
 เมื่อวันที่ ๙ กันยายน ๒๕๕๑  
 ๒.๒.๓ ผลการเลือกตั้งสมาชิกสภาเทศบาลตำบลบ้านสาและนายกเทศมนตรีตำบล  
 บ้านสา เมื่อวันที่ ๒๘ มีนาคม ๒๕๖๔ ผู้ได้รับเลือกตั้ง ดังนี้

### นายกเทศมนตรีตำบลบ้านสา

นายนภพนนท์ สุรินทร์โท นายกเทศมนตรีตำบลบ้านสา

### สมาชิกสภาเทศบาลตำบลบ้านสา เขต ๑

๑. นายจักรพันธ์	เป็นคุณ	สมาชิกสภาเทศบาลตำบลบ้านสา
๒. นายวินัย	สายแปง	สมาชิกสภาเทศบาลตำบลบ้านสา
๓. นายนิศย์	สติสูง	สมาชิกสภาเทศบาลตำบลบ้านสา
๔. นายธงชัย	เป็นคุณ	สมาชิกสภาเทศบาลตำบลบ้านสา
๕. นายวรวิทย์	งามสม	สมาชิกสภาเทศบาลตำบลบ้านสา
๖. นายอนุรัตน์	ชื่นจอหอ	สมาชิกสภาเทศบาลตำบลบ้านสา

### สมาชิกสภาเทศบาลตำบลบ้านสา เขต ๒

๑. นายอุทัย	เซมา	สมาชิกสภาเทศบาลตำบลบ้านสา
๒. นางอีด	เชื้อบุญยืน	สมาชิกสภาเทศบาลตำบลบ้านสา
๓. นายพูนศิลป์	เป็นต้น	สมาชิกสภาเทศบาลตำบลบ้านสา
๔. นายดำรง	บุญมาเลิศ	สมาชิกสภาเทศบาลตำบลบ้านสา
๕. นายวุฒิไกร	เป็นต้น	สมาชิกสภาเทศบาลตำบลบ้านสา
๖. นายสกล	คำลือ	สมาชิกสภาเทศบาลตำบลบ้านสา

๒.๒.๔ ผลการเลือกตั้งสมาชิกสภาองค์การบริหารส่วนจังหวัดลำปาง และนายกองค์การบริหารส่วนจังหวัดลำปาง เมื่อวันที่ ๒๐ ธันวาคม ๒๕๖๓ ผู้ได้รับเลือกตั้ง ดังนี้

**นายกองค์การบริหารส่วนจังหวัดลำปาง**

นางสาวดวงรัตน์ โล่สุนทร

นายกองค์การบริหารส่วนจังหวัดลำปาง

**สมาชิกสภาองค์การบริหารส่วนจังหวัดลำปาง (อำเภอแจ้ห่ม)**

**เขตเลือกตั้งที่ ๑**

นายธนาวุฒิ เป็งขวัญ

สมาชิกสภาองค์การบริหารส่วนจังหวัดลำปาง

**เขตเลือกตั้งที่ ๒**

นายพงษ์พันธ์ กุญชร

สมาชิกสภาองค์การบริหารส่วนจังหวัดลำปาง

๒.๒.๕ ผลการเลือกตั้งสมาชิกสภาผู้แทนราษฎรจังหวัดลำปาง เมื่อวันที่ ๒๔ มีนาคม ๒๕๖๒ ผู้ได้รับเลือกตั้ง ดังนี้

เขตเลือกตั้งที่ ๑	นายกิตติกร โล่สุนทร	สังกัด พรรคเพื่อไทย
เขตเลือกตั้งที่ ๒	นายไพโรจน์ โล่สุนทร	สังกัด พรรคเพื่อไทย
เขตเลือกตั้งที่ ๓	นายจรุสฤทธิ์ จันทรสุนทร	สังกัด พรรคเพื่อไทย
เขตเลือกตั้งที่ ๔	นายอิทธิรัตน์ จันทรสุนทร	สังกัด พรรคเพื่อไทย

### ๓. ประชากร

#### ๓.๑ ข้อมูลเกี่ยวกับจำนวนประชากร

เทศบาลตำบลบ้านสามมีประชากร (ณ ๓๑ พฤษภาคม ๒๕๖๒) จำนวน ๔,๙๘๘ คน แบ่งเป็น เพศชาย ๒,๔๗๔ คน และหญิง ๒,๕๑๔ คน มีจำนวนครัวเรือน ๑,๗๑๗ ครัวเรือน (งานทะเบียนราษฎร, ที่ว่าการอำเภอแจ้ห่ม ณ ๓๑ พฤษภาคม ๒๕๖๒) มีความหนาแน่นของประชากรคนต่อตารางกิโลเมตร ๔๐ คน/ตารางกิโลเมตร

หมู่ที่/บ้าน	จำนวนประชากร ปี ๒๕๖๒ (ณ พ.ค.๖๒)				จำนวนประชากร ปี ๒๕๖๓ (ณ ธ.ค.๖๓)				จำนวนประชากร ปี ๒๕๖๔ (ณ ม.ค.๖๔)			
	ชาย	หญิง	รวม	ครัวเรือน	ชาย	หญิง	รวม	ครัวเรือน	ชาย	หญิง	รวม	ครัวเรือน
หมู่ที่ ๑ บ้านแป้น	๒๑๙	๒๔๑	๔๖๐	๑๕๕	๑๗๘	๒๐๘	๓๘๖	๑๓๔	๒๑๙	๒๔๐	๔๕๙	๑๕๘
หมู่ที่ ๒ บ้านสบก	๒๐๖	๒๒๒	๔๒๘	๑๓๒	๑๖๖	๑๘๙	๓๕๕	๑๑๗	๒๐๒	๒๒๔	๔๒๖	๑๓๓
หมู่ที่ ๓ บ้านสาแพะ	๒๙๔	๒๗๙	๕๗๓	๑๖๗	๒๔๐	๒๔๑	๔๘๑	๑๔๙	๒๘๑	๒๗๕	๕๕๖	๑๖๘
หมู่ที่ ๔ บ้านสา	๓๒๑	๓๔๐	๖๖๑	๒๕๖	๒๖๘	๒๙๔	๕๖๒	๒๐๘	๓๑๘	๓๓๙	๖๕๗	๒๕๙
หมู่ที่ ๕ บ้านสามัคคี	๒๘๔	๒๓๒	๕๑๖	๒๓๖	๒๓๒	๑๙๔	๔๒๖	๑๗๘	๒๗๔	๒๓๑	๕๐๕	๒๓๙
หมู่ที่ ๖ บ้านแป้นใต้	๑๗๘	๑๘๙	๓๖๗	๑๓๙	๑๔๘	๑๕๔	๓๐๒	๑๑๙	๑๗๒	๑๘๓	๓๕๕	๑๔๐
หมู่ที่ ๗ บ้านสาแพะเหนือ	๒๗๑	๒๗๕	๕๔๖	๑๖๑	๒๓๒	๒๓๗	๔๖๙	๑๔๘	๒๗๓	๒๗๔	๕๔๗	๑๖๔
หมู่ที่ ๘ บ้านแป้นพัฒนา	๑๙๗	๒๐๘	๔๐๕	๑๕๐	๑๗๓	๑๗๙	๓๕๒	๑๒๙	๑๙๖	๒๐๓	๓๙๙	๑๕๓
หมู่ที่ ๙ บ้านแป้นโป่งชัย	๒๕๐	๒๕๙	๕๐๙	๑๖๓	๒๐๘	๒๒๕	๔๓๓	๑๕๔	๒๔๕	๒๖๕	๕๑๐	๑๖๔
หมู่ที่ ๑๐ บ้านสามัคคีเหนือ	๒๕๔	๒๖๙	๕๒๓	๑๕๘	๒๒๕	๒๒๖	๔๕๑	๑๕๓	๒๔๙	๒๖๗	๕๑๖	๑๖๐
รวม	๒,๔๗๔	๒,๕๑๔	๔,๙๘๘	๑,๗๑๗	๒,๐๗๐	๒,๑๔๗	๔,๒๑๗	๑,๔๘๙	๒,๔๒๙	๒,๕๐๑	๔,๙๓๐	๑,๗๓๘

#### ๓.๒ ช่วงอายุและจำนวนประชากร

ประชากร (อายุต่ำกว่า ๑๘ ปี)	จำนวน	๗๖๑ คน
ประชากร (อายุตั้งแต่ ๑๘ - ๖๐ ปี)	จำนวน	๓,๒๔๖ คน
ประชากร (อายุตั้งแต่ ๖๐ ปีขึ้นไป)	จำนวน	๙๘๑ คน

### ๔ สภาพทางสังคม

#### ๔.๑ การศึกษา

โรงเรียนประถมศึกษา ๓ แห่ง ได้แก่

๑. โรงเรียนบ้านแป้น สอนระดับอนุบาล ถึง ประถมศึกษาปีที่ ๖
  ๒. โรงเรียนชุมชนบ้านสา สอนระดับอนุบาล ถึง ประถมศึกษาปีที่ ๖
  ๓. โรงเรียนบ้านสาแพะ สอนระดับอนุบาล ถึง ประถมศึกษาปีที่ ๖
- ศูนย์พัฒนาเด็กเล็กก่อนวัยเรียน ๑ แห่ง ศูนย์พัฒนาเด็กเล็กตำบลบ้านสา



#### ๔.๒ สาธารณสุข

โรงพยาบาลส่งเสริมสุขภาพตำบลบ้านสา จำนวน ๑ แห่ง

#### สรุปโรค/สาเหตุการตายในพื้นที่ตำบลบ้านสา ในปี ๒๕๖๔ ดังนี้

ลำดับ	ปีงบประมาณ ๒๕๖๔		
	โรค/สาเหตุการตาย	จำนวน (ราย)	อัตรการตายต่อ ๑,๐๐๐
๑	โรคปอดอักเสบ	๒	๔๐.๙๕๐๐๔๑
๒	โรคมะเร็ง (ทุกชนิด)	๘	๑๖๓.๘๐๐๑๖๔
๓	โรคหัวใจล้มเหลว	๕	๑๐๒.๓๗๕๑๐๒
๔	ไตวาย	๕	๑๐๒.๓๗๕๑๐๒
๕	โรคติดเชื้อในกระแสเลือด	๑๐	๒๐๔.๗๕๐๒๐๕

#### ๔.๓ อาชญากรรม

เทศบาลตำบลบ้านสาได้ดำเนินการป้องกันการเกิดเหตุดังกล่าวจากการสำรวจข้อมูลพื้นฐานพบว่าส่วนมากครัวเรือนมีการป้องกันภัยอย่างถูกวิธี มีความปลอดภัยในชีวิตและทรัพย์สิน วิธีการแก้ปัญหาของเทศบาลที่สามารถดำเนินการได้ตามอำนาจหน้าที่และงบประมาณที่มีอยู่อย่างจำกัด โดยการติดตั้งกล้องวงจรปิดในจุดที่เป็นที่สาธารณะ เพื่อให้ทราบและติดตามผู้กระทำความผิดมาลงโทษได้

#### ๔.๔ ยาเสพติด

ปัญหายาเสพติดในชุมชนของเทศบาล พบว่าในเขตเทศบาลมีผู้ที่ติดยาเสพติดแต่เมื่อเทียบกับพื้นที่อื่นถือว่าน้อย และยังไม่พบผู้ค้า เนื่องจากว่าได้รับความร่วมมือกับทางผู้นำ ประชาชน หน่วยงานต่างๆ ในพื้นที่ตำบลบ้านสา ช่วยสอดส่องดูแลอยู่เป็นประจำ การแก้ไขปัญหาของเทศบาลสามารถทำได้เฉพาะตามอำนาจหน้าที่เท่านั้น เช่น การณรงค์ การประชาสัมพันธ์ และการฝึกอบรมให้ความรู้แก่ผู้ติดยาเสพติดในพื้นที่ ตำบลบ้านสา

#### ๔.๕ การสังคมสงเคราะห์

- ผู้สูงอายุภายในเขตเทศบาลที่ได้รับเงินเบี้ยยังชีพผู้สูงอายุจากเทศบาลตำบลบ้านสา  
จำนวน ๑,๑๗๒ คน
- คนพิการภายในเขตเทศบาลตำบลที่ได้รับเบี้ยความพิการจากเทศบาลตำบลบ้านสา  
จำนวน ๒๘๖ คน
- ผู้ป่วยเอดส์ภายในเขตเทศบาลตำบลที่ได้รับเบี้ยยังชีพผู้ป่วยเอดส์จากเทศบาลตำบลบ้านสา  
จำนวน ๙ คน)

(ข้อมูลเดือนพฤษภาคม ๒๕๖๒)

## ๕ ระบบบริการพื้นฐาน

### ๕.๑ การคมนาคมขนส่ง

การคมนาคมขนส่ง ระหว่างอำเภอ/จังหวัด ใช้เส้นทางถนนในการเดินทางและการขนส่งโดยมีเส้นทาง จำนวน ๒ สาย

๑) ทางหลวงแผ่นดินหมายเลข ๑๐๓๕ (สายลำปาง – แจ้ห่ม) เป็นเส้นทางเชื่อมระหว่างจังหวัดลำปางกับจังหวัดต่างๆ เส้นทางนี้ผ่านทางอำเภอแจ้ห่ม อำเภอวังเหนือ เข้าสู่จังหวัดพะเยา และจังหวัดเชียงราย

๒) ทางหลวงชนบท ลป.๔๐๑๒ เป็นทางหลวงที่แยกจากเส้นทางหมายเลข ๑๐๓๕ (สายลำปาง – แจ้ห่ม) เข้าสู่จังหวัดพิษณุโลก ไปสิ้นสุดที่อำเภอเมืองลำปาง

### ๕.๒ การไฟฟ้า

ทุกหลังคาเรือนภายในเขตเทศบาลตำบลบ้านสา มีไฟฟ้าใช้ในส่วนองไฟฟ้าสาธารณะ มีครอบคลุมทุกชุมชน และมีการดำเนินการขยายไฟฟ้าสาธารณะอย่างต่อเนื่อง สำหรับไฟฟ้าที่ชำรุดเสียหาย มีงานซ่อมบำรุงของกองช่าง ดูแลครอบคลุมทั้งเขตเทศบาล เพื่อความสะดวกต่อประชาชนที่ใช้เส้นทางในการสัญจรไปมาในเวลาากลางคืน

### ๕.๓ การประปา

ประชาชนส่วนใหญ่ ของเทศบาลตำบลบ้านสา โดยมีหน่วยบริการประปาหมู่บ้าน ซึ่งได้ดำเนินการโดยใช้งบประมาณของเทศบาลตำบลบ้านสา และหน่วยงานต่าง ๆ ดังนี้

- หมู่ที่ ๑ ประปาบาดาลขนาดกลาง จำนวน ๑ แห่ง
- หมู่ที่ ๒ ประปาบาดาลขนาดกลาง จำนวน ๑ แห่ง
- หมู่ที่ ๓ ประปาบาดาลขนาดกลาง จำนวน ๑ แห่ง
- หมู่ที่ ๔ ประปาบาดาลขนาดกลาง จำนวน ๑ แห่ง
- หมู่ที่ ๕ ประปาบาดาลขนาดกลาง จำนวน ๑ แห่ง
- หมู่ที่ ๖ ประปาบาดาลขนาดกลาง จำนวน ๑ แห่ง
- หมู่ที่ ๗ ประปาบาดาลขนาดกลาง จำนวน ๑ แห่ง
- หมู่ที่ ๘ ประปาบาดาลขนาดกลาง จำนวน ๑ แห่ง
- หมู่ที่ ๙ ประปาบาดาลขนาดกลาง จำนวน ๒ แห่ง
- หมู่ที่ ๑๐ ประปาบาดาลขนาดกลาง จำนวน ๑ แห่ง

#### ๕.๔ โทรศัพท

ปัจจุบันทุกหมู่บ้าน ใช้โทรศัพท์เคลื่อนที่เป็นส่วนใหญ่ มีเสาส่งสัญญาณโทรศัพท์ที่ตั้งอยู่ในเขตเทศบาลตำบลบ้านสา

- ๑) บริษัท โทร มูฟ จำกัด ตั้งอยู่หมู่ที่ ๔ ตำบลบ้านสา จำนวน ๑ จุด
- ๒) กองทุนรวมโครงสร้างพื้นฐานโทรคมนาคมดิจิทัล ตั้งอยู่หมู่ที่ ๔ ตำบลบ้านสา จำนวน ๑ จุด
- ๓) บริษัท บีเอฟเคที (ประเทศไทย) ตั้งอยู่หมู่ที่ ๔ ตำบลบ้านสา จำนวน ๑ จุด
- ๔) บริษัท แพลกไลท์ จำกัด ตั้งอยู่หมู่ที่ ๔ จำนวน ๑ จุด และหมู่ที่ ๕ จำนวน ๑ จุด
- ๖) บริษัท ดีแทค ไตรเน็ต จำกัด ตั้งอยู่หมู่ที่ ๕ จำนวน ๒ จุด
- ๗) บริษัท กสท. โทรคมนาคม จำกัด (มหาชน) ตั้งอยู่หมู่ที่ ๕ จำนวน ๑ จุด
- ๘) บริษัท ทีโอที จำกัด (มหาชน) ตั้งอยู่หมู่ที่ ๗ จำนวน ๑ จุด

#### ๕.๕ ไปรษณีย์หรือการสื่อสารหรือการขนส่ง

ในเขตเทศบาลตำบลบ้านสาไม่มีหน่วยงานไปรษณีย์หรือการสื่อสารหรือการขนส่ง ประชาชนจะใช้บริการจากหน่วยงานดังกล่าวในเขตตัวอำเภอแจ้ห่ม

#### ๕.๖ วัสดุ ครุภัณฑ์

ปัจจุบันเทศบาลตำบลบ้านสา มีเครื่องมือ อุปกรณ์เพื่อบริการประชาชน เช่น

-	รถยนต์สี่ประตู	จำนวน ๓ คัน
-	รถยนต์ตู้	จำนวน ๒ คัน
-	รถยนต์บรรทุกน้ำ	จำนวน ๒ คัน
-	รถยนต์ตรวจการณ์	จำนวน ๑ คัน
-	รถบรรทุกเก็บขนขยะ	จำนวน ๒ คัน
-	รถกระเช้าไฟฟ้า	จำนวน ๑ คัน
-	รถจักรยายนต์	จำนวน ๓ คัน
-	ตู้নিরภัย	จำนวน ๑ ตู้
-	เครื่องโปรเจคเตอร์พร้อมอุปกรณ์	จำนวน ๒ ชุด
-	เครื่องตบดิน	จำนวน ๑ เครื่อง

## ๖ ระบบเศรษฐกิจ

### ๖.๑ การเกษตร

ประชากรส่วนใหญ่ในพื้นที่ตำบลบ้านสา ร้อยละ ๘๐ ประกอบอาชีพทางการเกษตรกรรมเป็นแหล่งปลูกข้าวและพืชที่สำคัญ เช่น ข้าวเหนียวนาปี ข้าวโพด สับปะรด ถั่วเหลือง ผักกาดเขียวปลี มะระ บวบ ที่เหลือประกอบอาชีพส่วนตัว รับราชการ และรับจ้าง

### ๖.๒ การประมง

ในพื้นที่ตำบลบ้านสาไม่มีผู้ประกอบการด้านประมง

### ๖.๓ การปศุสัตว์

มีการปศุสัตว์ คือ เลี้ยงสัตว์ เช่น โค เป็ด ไก่ นก และสุกร สอดคล้องกับข้อมูลการเลี้ยงปศุสัตว์ของเกษตรกรในพื้นที่ตำบลบ้านสา

### ๖.๔ การบริการ

แหล่งบริการพื้นฐานครอบคลุมทั่วถึงภายในเขตเทศบาล เช่น ร้านค้า วิฑูชุมชน ตลาดสด โรงสี อู่ซ่อมรถ สถานีบริการน้ำมันเชื้อเพลิง หอกระจายข่าว เป็นต้น

## ๖.๕ การท่องเที่ยว

### ๑. ดอยฟ้างาม

ดอยฟ้างาม ตั้งอยู่หมู่ที่ ๓ บ้านสาแพะ ตำบลบ้านสา อำเภอแจ้ห่ม จังหวัดลำปาง เป็นแหล่งท่องเที่ยวแห่งใหม่ทางธรรมชาติบนยอดดอยสูง ดอยสูงที่ล้อมรอบด้วยวิวทิวทัศน์ที่งดงาม ชมวิวดูรอบ ๓๖๐ องศา โดยเฉพาะอย่างยิ่งในช่วงหน้าหนาว นักท่องเที่ยวจะได้เห็นภาพของทะเลหมอกยามเช้า ที่เกิดจากความชื้นของเขื่อนกิ่วลม ทั้งยังเป็นจุดถ่ายดาว พระธาตุดสามจิกที่สวยงามอีกด้วย สำหรับการเดินทางไปชมทะเลหมอกดอยฟ้างาม เมื่อมาถึงวัดสาแพะพารามจะต้องเข้าไปตามทางลูกรัง ระยะทางกว่า ๑๒ กิโลเมตร ถึงวัดพระพุทธรบาทสี่รอย จากนั้นจอดรถแล้วเดินเท้าไปสู่ยอดดอยฟ้างาม ประมาณ ๒ กิโลเมตร ใช้เวลาเดินเท้า ๓๐ นาที ถึง ๑ ชั่วโมง หรือหากจะไปนอนพักค้างคืน นักท่องเที่ยวจะต้องเตรียมเสปียง น้ำดื่มขึ้นไปเอง



ดอยฟ้างาม หมู่ที่ ๓ ตำบลบ้านสา อำเภอแจ้ห่ม จังหวัดลำปาง

### ๒. วัดพระพุทธรบาทสี่ร้อยห้วยลูด

วัดพระพุทธรบาทสี่ร้อยห้วยลูด ตั้งอยู่ หมู่ที่ ๓ บ้านสาแพะ ตำบลบ้านสา อำเภอแจ้ห่ม จังหวัดลำปาง วัดตั้งอยู่กลางหุบเขาในพื้นที่ บ้านสาแพะ พบแหล่งอายุธรรมโบราณรอยเท้าพระพุทธรบาท ๔ รอยอายุกว่าพันปี บนก้อนหินศิลาขนาดใหญ่ ด้านบนพบประติมากรรมพระพุทธรบาทเป็นรอยพระพุทธรบาทข้างขวาสภาพสมบูรณ์มาก จำนวน ๔ รอยทับซ้อนด้วยกัน ช่างยังมีหลุมฝังสมบัติของคนโบราณที่ทิ้งร่องรอยเอาไว้ จำนวนหลายแห่ง ตลอดจนร่องรอยสำคัญต่างๆ ทางพระพุทธศาสนา



### ๓. แพเชื่อมก๊วลม

สถานที่ท่องเที่ยวมากมายที่รอให้นักท่องเที่ยวเข้ามาเยี่ยมชม และล่องแพเชื่อมก๊วลม ก็เป็นอีกจุดหนึ่งที่นักท่องเที่ยวมักจะมาใช้บริการอยู่เป็นประจำทั้งคนในจังหวัดหรือต่างจังหวัด เพราะเป็นสถานที่จัดเลี้ยง สัศจรรย์ พักผ่อนชมธรรมชาติ เล่นน้ำ ร้องคาราโอเกะ เหนือเชื่อมก๊วลมมองดูเป็นอ่างเก็บน้ำเล็กๆ เพราะมีรูปร่างแคบเป็นแนวยาว ต่างกับอ่างเก็บน้ำเหนือเขื่อนอื่นๆ ที่มักจะกว้างขวาง แต่นี่ก็เป็นจุดเด่นเฉพาะของเขื่อนก๊วลมที่ไม่มีใครเหมือน ตามแนวยาวของอ่างเก็บน้ำมีจุดชมทิวทัศน์ที่สวยงามหลายจุด ห่างจากฝั่งไม่กี่กิโลเมตร เหมาะแก่การล่องเรือหรือแพ เพราะมีทัศนียภาพสวยงาม



๙

#### ๖.๖ อุตสาหกรรม

บริษัท ปูนซิเมนต์ไทย (ลำปาง) จำกัด ตั้งอยู่ ๒๗๙ หมู่ที่ ๕ ตำบลบ้านสา อำเภอแจ้ห่ม จังหวัดลำปาง ๕๒๑๒๐

#### ๖.๗ การพาณิชย์และกลุ่มอาชีพ

##### อาชีพหลัก ได้แก่

- เกษตรกรรม (เพาะปลูกพืชเศรษฐกิจ เช่น ข้าว ข้าวโพด ผักกาดเขียวปลี ถั่วเขียว มะระ)
- ปศุสัตว์ (เลี้ยงสัตว์ เช่น โค ไก่ สุกร)
- รับจ้าง เช่น แรงงาน

##### อาชีพเสริม ได้แก่

- หัตถกรรมพื้นบ้าน เช่น จักสานเครื่องใช้ต่างๆ
- รับจ้างทั่วไป

๖.๘ แรงงาน

ตารางจำนวนผู้มีงานทำจังหวัดลำปาง จำแนกตามสถานภาพแรงงาน ปี ๒๕๕๙ - ๒๕๖๐

สถานภาพแรงงาน	รวม	ชาย	หญิง
<b>จำนวน</b>			
<b>ผู้มีอายุ ๑๕ ปีขึ้นไป</b>	<b>๖๓๒,๘๐๕</b>	<b>๓๐๙,๒๓๔</b>	<b>๓๒๓,๕๗๑</b>
<b>๑. ผู้อยู่ในกำลังแรงงาน</b>	<b>๔๒๒,๑๓๖</b>	<b>๒๓๐,๕๙๘</b>	<b>๑๙๑,๕๓๘</b>
๑.๑ กำลังแรงงานปัจจุบัน	๔๒๐,๑๘๓	๒๓๐,๐๖๗	๑๙๐,๑๑๖
๑.๑.๑ ผู้มีงานทำ	๔๑๕,๔๑๑	๒๒๖,๘๓๘	๑๘๘,๕๗๓
๑.๑.๒ ผู้ว่างงาน	๔,๗๗๒	๓,๕๒๙	๑,๕๔๓
๑.๒ ผู้ที่รอฤดูกาล	๑,๙๕๒	๕๓๖	๑,๔๑๕
<b>๒. ผู้ไม่อยู่ในกำลังแรงงาน</b>	<b>๒๑๐,๖๖๙</b>	<b>๗๘,๖๓๖</b>	<b>๑๓๒,๐๓๓</b>
๒.๑ ทำงานบ้าน	๔๖,๖๖๘	๔๒๓	๔๖,๒๔๕
๒.๒ เรียนหนังสือ	๕๑,๓๓๘	๒๖,๙๐๐	๒๔,๔๓๘
๒.๓ อื่นๆ	๑๑๒,๖๖๓	๕๑,๒๑๓	๖๑,๔๕๐

ที่มา : สำนักงานสถิติจังหวัดลำปาง

๗ ศาสนา ประเพณี วัฒนธรรม

๗.๑ การนับถือศาสนา

ประชาชนส่วนใหญ่นับถือศาสนาพุทธ โดยมีข้อมูลศาสนสถาน ดังนี้

วัด จำนวน ๔ แห่ง ได้แก่

๑. วัดบ้านแป้น ตั้งอยู่เลขที่ ๓๓ หมู่ที่ ๑ ตำบลบ้านสา อำเภอแจ้ห่ม จังหวัดลำปาง ๕๒๑๒๐
๒. วัดสาแพะ ตั้งอยู่เลขที่ ๑๒๕ หมู่ที่ ๓ ตำบลบ้านสา อำเภอแจ้ห่ม จังหวัดลำปาง ๕๒๑๒๐
๓. วัดสาญาณพลาราม ตั้งอยู่เลขที่ ๑๑๘ หมู่ที่ ๔ ตำบลบ้านสา อำเภอแจ้ห่ม จังหวัดลำปาง ๕๒๑๒๐
๔. วัดสามัคคีธรรม ตั้งอยู่เลขที่ ๓๐ หมู่ที่ ๕ ตำบลบ้านสา อำเภอแจ้ห่ม จังหวัดลำปาง ๕๒๑๒๐

สถานปฏิบัติธรรม จำนวน ๓ แห่ง ได้แก่

๑. สถานปฏิบัติธรรมห้วยลูด
๒. สถานปฏิบัติธรรมพระธาตุโกษาไทรย้อย (วัดบ่อส้ม)
๓. สถานปฏิบัติธรรมชุมชนสำเภาทอง

## ๗.๒ ประเพณีและงานประจำปี

### ๑. ประเพณีตานก๋วยสลาก

เป็นประเพณีถวายสลากภัต เริ่มในวันเพ็ญเดือน ๑๒ เหนือตลอดเดือนแล้ว แต่ที่ใดจะเห็นเหมาะสมจัดในวันใดก่อนวันพิธีถือว่าเป็น “วันดา” ชาวบ้านจะเตรียมเครื่องไทยทานแล้วนำไปวัดที่จัดงานเพื่อถวาย พระ สามเณรมีการเขียนคำอุทิศส่วนกุศลไปให้ผู้ตายและพวกเทวดาทั้งหลายมีการจับสลากในการถวายตามหมายเลขว่าตรงกับพระรูปใดพระรูปนั้นก็รับประเคนและจะให้พร

### ๒. ประเพณีสงกรานต์

เป็นประเพณีเก่าแก่มาแต่โบราณ ตรงกับวันที่ ๑๓ เมษายนของทุกปี ชาวเหนือถือว่าเป็นวันขึ้นปีใหม่ เปลี่ยนศักราชใหม่ ชาวบ้านเรียกกันว่า “วันสังขารล่อง” หมายถึงว่าอายุสังขารของคนเราได้ล่วงไปอีกปีหนึ่งนิยมไปจนถึงวันที่ ๑๗ เมษายน ในแต่ละวันจะมีกิจกรรมต่าง ๆ เช่น การขนทรายเข้าวัด สรงน้ำพระพุทธรูปและรดน้ำดำหัวผู้ใหญ่

### ๓. ประเพณีลอยกระทง

ประเพณีลอยกระทงในปัจจุบัน มีการจัดงานกันแทบทุกจังหวัด ถือเป็นงานประจำปีที่สำคัญ โดยมีขบวนแห่กระทงใหญ่ของแต่ละหมู่บ้านภายในตำบลบ้านสา มีการประกวดธิดา เพื่อแสดงถึงความรักสามัคคีของชุมชนและหน่วยงานราชการต่างๆ ในพื้นที่

### ๔. ประเพณีบวงสรวงสักการะเจ้าพ่อพญาเสือตำบลบ้านสา

ประเพณีบวงสรวงสักการะเจ้าพ่อพญาเสือตำบลบ้านสา จัดขึ้นในช่วงเดือนกุมภาพันธ์

## ๗.๓ ภูมิปัญญาท้องถิ่น ภาษาถิ่น

การใช้ภาษาในพื้นที่ตำบลบ้านสา ใช้ภาษาเหนือ

## ๗.๔ สินค้าพื้นเมืองและของที่ระลึก

### ๑. กลุ่มปลาสามแม่อาว

จำหน่ายผลิตภัณฑ์ : ปลาสาม

สถานที่จำหน่าย : กลุ่มปลาสามแม่อาว เลขที่ ๗๕ หมู่ที่ ๕ ตำบลบ้านสา  
อำเภอแจ้ห่ม จังหวัดลำปาง ๕๒๑๒๐  
ติดต่อ นางอารณ์ เชมมา โทรศัพท์ ๐๘๗ - ๐๔๙๓๖๖๘

### ๒. กลุ่มข้าวกล้องพันธุ์หอมล้านนา (หอมละหน่า)

จำหน่ายผลิตภัณฑ์ : ข้าวกล้องพันธุ์หอมล้านนา

สถานที่จำหน่าย : กลุ่มข้าวกล้องพันธุ์หอมล้านนา หมู่ที่ ๖ ตำบลบ้านสา  
อำเภอแจ้ห่ม จังหวัดลำปาง ๕๒๑๒๐  
ติดต่อ นางวริษา จิตใหญ่ โทรศัพท์ ๐๘๙-๒๖๐-๕๕๖๑



๓. วิสาหกิจชุมชนแปรรูปบ้านสา หมู่ ๔

จำหน่ายผลิตภัณฑ์ : น้ำพริกลาบ น้ำพริกข่า น้ำพริกตาแดง น้ำพริกน้ำย่อย

สถานที่จำหน่าย : วิสาหกิจชุมชนกลุ่มแปรรูปบ้านสา หมู่ ๔ เลขที่ ๘๒  
หมู่ที่ ๔ ตำบลบ้านสา อำเภอแจ้ห่ม จังหวัดลำปาง  
ติดต่อ นางนันทา ยะอินทร์, นางชนกนิพภา แสนวงศ์  
โทรศัพท์ ๐๙๗-๙๕๗๔๖๐๘

## ๘ ทรัพยากรธรรมชาติ

### ๘.๑ น้ำ

มีแหล่งน้ำ แม่น้ำ ลำห้วย หนอง จำนวน ๒๖ แห่ง ได้แก่

- |                                  |              |
|----------------------------------|--------------|
| ๑. แม่น้ำวัง                     | จำนวน ๑ แห่ง |
| ๒. ลำห้วยแป้น หมู่ที่ ๑          | จำนวน ๑ แห่ง |
| ๓. ลำห้วยหก หมู่ที่ ๒            | จำนวน ๑ แห่ง |
| ๔. ลำห้วยบอน หมู่ที่ ๒           | จำนวน ๑ แห่ง |
| ๕. ลำห้วยแหนด หมู่ที่ ๓          | จำนวน ๑ แห่ง |
| ๖. ลำห้วยแก้ว หมู่ที่ ๓          | จำนวน ๑ แห่ง |
| ๗. ลำห้วยคัดเลือด หมู่ที่ ๓      | จำนวน ๑ แห่ง |
| ๘. ลำห้วยขี้ลิม หมู่ที่ ๔        | จำนวน ๑ แห่ง |
| ๙. ลำห้วยหวิน หมู่ที่ ๕          | จำนวน ๑ แห่ง |
| ๑๐. ลำห้วยหลวง หมู่ที่ ๕         | จำนวน ๑ แห่ง |
| ๑๑. ลำห้วยลา หมู่ที่ ๕           | จำนวน ๑ แห่ง |
| ๑๒. ลำห้วยคัดเลือด หมู่ที่ ๗     | จำนวน ๑ แห่ง |
| ๑๓. ลำห้วยแก้ว หมู่ที่ ๗         | จำนวน ๑ แห่ง |
| ๑๔. ลำห้วยแม่ดำ หมู่ที่ ๘        | จำนวน ๑ แห่ง |
| ๑๕. ลำห้วยต้นผึ้ง หมู่ที่ ๑๐     | จำนวน ๑ แห่ง |
| ๑๖. หนองฮ่องกว้าง หมู่ที่ ๒      | จำนวน ๑ แห่ง |
| ๑๗. หนองสบหก หมู่ที่ ๒           | จำนวน ๑ แห่ง |
| ๑๘. หนองเอื้อ หมู่ที่ ๒          | จำนวน ๑ แห่ง |
| ๑๙. หนองบวโค หมู่ที่ ๓           | จำนวน ๑ แห่ง |
| ๒๐. หนองใหม่ หมู่ที่ ๘           | จำนวน ๑ แห่ง |
| ๒๑. หนองวังลาว หมู่ที่ ๘         | จำนวน ๑ แห่ง |
| ๒๒. หนองเหมืองกลาง หมู่ที่ ๘     | จำนวน ๑ แห่ง |
| ๒๓. หนองวัดแป้นโป่งชัย หมู่ที่ ๙ | จำนวน ๑ แห่ง |
| ๒๔. หนองโป่งใต้ หมู่ที่ ๙        | จำนวน ๑ แห่ง |
| ๒๕. หนองโป่งเหนือ                | จำนวน ๑ แห่ง |
| ๒๖. สระเก็บน้ำหนองปง หมู่ที่ ๕   | จำนวน ๑ แห่ง |

## ๘.๒ ป่าไม้

ตารางสรุปการจัดตั้งโครงการป่าชุมชน รายปีภายในอำเภอแจ้ห่ม จังหวัดลำปาง

No.	ปีที่จัดตั้ง	จำนวน (หมู่บ้าน)	จำนวน(โครงการ)	พื้นที่ป่าชุมชน(ไร่-งาน-ตารางวา)
๑	๒๕๔๓	๑	๑	๗,๐๔๗-๐-๐
๒	๒๕๔๔	๔	๔	๓,๔๒๘-๐-๐
๓	๒๕๔๖	๑	๑	๓,๔๖๒-๐-๐
๔	๒๕๕๙	๔	๔	๕,๓๘๙-๐-๐
๕	๒๕๖๐	๕	๕	๗,๒๙๓-๐-๐
๖	๒๕๖๑	๒	๒	๒,๖๕๗-๐-๐
	รวม	๑๗	๑๗	๒๙,๒๗๖-๐-๐

ที่มา : ศูนย์สารสนเทศ สำนักแผนงานและสารสนเทศ กรมป่าไม้

ตารางแสดงจำนวนพื้นที่ป่าชุมชนรายปี ภายในอำเภอแจ้ห่ม จังหวัดลำปาง แสดงพื้นที่ป่าชุมชนภายในอำเภอแจ้ห่มทั้งหมดแยกเป็นรายปี

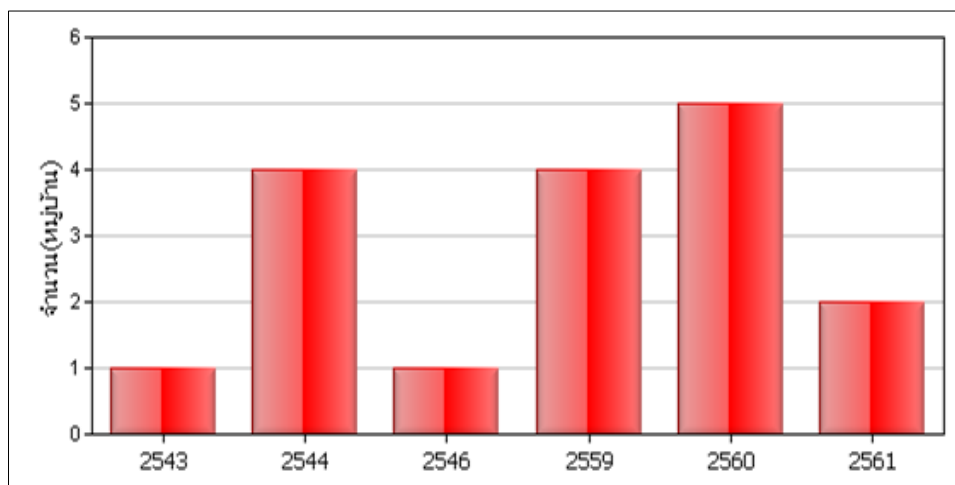

ที่มา : ศูนย์สารสนเทศ สำนักแผนงานและสารสนเทศ กรมป่าไม้

แผนภูมิแสดงพื้นที่ป่าชุมชน (ไร่)

### ๘.๓ ภูเขา

ภูเขาในตำบลบ้านสา เช่น เขาผาหัวฮ่อม เขาลา เขาม่อนผาแดง เขาผากิ่ง เขามอนเหล็ก เขาผางาม (ฟ้างาม) เขากิวคู่

### ๘.๔ ทรัพยากรธรรมชาติที่สำคัญของตำบลบ้านสา

ตำบลบ้านสามิแรธาตุ ดินขาว เพื่อใช้ในอุตสาหกรรมเซรามิก ในพื้นที่หมู่ที่ ๓ บ้านสาแพะ และหมู่ที่ ๕ บ้านสามัคคี

### ๙ เศรษฐกิจพอเพียงท้องถิ่น (ด้านการเกษตรและแหล่งน้ำ)

#### ๙.๑ ข้อมูลพื้นฐานของหมู่บ้านหรือชุมชน

ข้อมูลประชากรภายในเขตเทศบาลตำบลบ้านสา จำแนกได้ดังนี้

หมู่ที่	จำนวนชาย (คน)	จำนวนหญิง (คน)	จำนวนประชากรรวม (คน)	จำนวนครัวเรือน
หมู่ที่ ๑ บ้านแป้น	๒๑๙	๒๔๑	๔๖๐	๑๕๕
หมู่ที่ ๒ บ้านสบหก	๒๐๖	๒๒๒	๔๒๘	๑๓๒
หมู่ที่ ๓ บ้านสาแพะ	๒๙๔	๒๗๙	๕๗๓	๑๖๗
หมู่ที่ ๔ บ้านสา	๓๒๑	๓๔๐	๖๖๑	๒๕๖
หมู่ที่ ๕ บ้านสามัคคี	๒๘๔	๓๒๓	๕๑๖	๒๓๖
หมู่ที่ ๖ บ้านแป้นใต้	๑๗๘	๑๘๙	๓๖๗	๑๓๙
หมู่ที่ ๗ บ้านสาแพะเหนือ	๒๗๑	๒๗๕	๕๔๖	๑๖๑
หมู่ที่ ๘ บ้านแป้นพัฒนา	๑๙๗	๒๐๘	๔๐๕	๑๕๐
หมู่ที่ ๙ บ้านแป้นโป่งชัย	๒๕๐	๒๕๙	๕๐๙	๑๖๓
หมู่ที่ ๑๐ บ้านสามัคคีเหนือ	๒๕๔	๒๖๙	๕๒๓	๑๕๘
<b>รวม</b>	<b>๒,๔๗๔</b>	<b>๒,๕๑๔</b>	<b>๔,๙๘๘</b>	<b>๑,๗๑๗</b>

ข้อมูล : งานทะเบียนราษฎร์ ที่ว่าการอำเภอแจ้ห่ม ณ วันที่ ๓๑ พฤษภาคม ๒๕๖๒

## ๙.๒ ข้อมูลด้านการเกษตร

ทำนาในเขตเทศบาลตำบลบ้านสา ดังนี้

ชื่อหมู่บ้าน	ในเขตชลประทาน					นอกเขตชลประทาน				
	จำนวน ครัวเรือน (ครัวเรือน)	จำนวน ไร่ (ไร่)	ผลผลิต เฉลี่ย (กก./ไร่)	ต้นทุน เฉลี่ย (บาท/ไร่)	ราคาขาย เฉลี่ย (บาท/ไร่)	จำนวน ครัวเรือน (ครัวเรือน)	จำนวน ไร่ (ไร่)	ผลผลิต เฉลี่ย (กก./ไร่)	ต้นทุน เฉลี่ย (บาท/ไร่)	ราคาขาย เฉลี่ย (บาท/ไร่)
บ้านแป้น	๑๐	๓๐	๖๐๐	๔,๐๐๐	๗,๕๐๐	-	-	-	-	-
บ้านสบหก	๑๑๓	๑๑๓	๖๐๐	๒,๖๐๐	๗,๕๐๐	-	-	-	-	-
บ้านสาแพะ	๑๓๐	๕๐	๕,๐๐๐	๕,๐๐๐	๑๒,๐๐๐	-	-	-	-	-
บ้านสา	-	-	-	-	-	๘๐	๒๐๐	๓๕๐	๓,๕๐๐	๔,๕๕๐
บ้านสามัคคี	๒๐	๑๒๐	๑,๑๐๐	๓,๕๐๐	๗,๒๐๐	๑๐	๓๐	๑,๑๐๐	๓,๕๐๐	๗,๒๐๐
บ้านแป้นใต้	๗๖	๑๖๐	๕๐๐	๔,๐๐๐	๑๐,๐๐๐	-	-	-	-	-
บ้านสาแพะเหนือ	๑๒๐	๑๕๐	๗,๕๐๐	๒,๕๐๐	๑๐,๐๐๐	๒๐	๑๕	๗,๕๐๐	๒,๕๐๐	๑๐,๐๐๐
บ้านแป้นพัฒนา	๓๐	๕๐	๕,๐๐๐	๒,๕๐๐	๗,๕๐๐	๑๐	๒๐	๕,๐๐๐	๒,๐๐๐	๗,๕๐๐
บ้านแป้นโป่งชัย	๖๗	๒๖๘	๖๕๐	๔,๐๕๐	๕,๘๕๐	๑๕	๑๐๐	๖๐๐	๔,๐๕๐	๕,๔๐๐
บ้านสามัคคีเหนือ	๑๒	๑๕	๑,๐๐๐	๑,๕๐๐	๑๕,๐๐๐	๑๐	๑๕	๑,๐๐๐	๑,๕๐๐	๑๕,๐๐๐

## ๙.๓ ข้อมูลด้านแหล่งน้ำการเกษตร

๑. ปริมาณน้ำฝนภายในเขตเทศบาลตำบลบ้านสา อำเภอแจ้ห่ม จังหวัดลำปาง

ชื่อหมู่บ้าน	แหล่งน้ำทางการเกษตร (ปริมาณน้ำฝน)	
	เพียงพอ (หมู่บ้าน)	ไม่เพียงพอ (หมู่บ้าน)
บ้านแป้น	๐	๑
บ้านสบหก	๐	๑
บ้านสาแพะ	๐	๑
บ้านสา	๐	๑
บ้านสามัคคี	๐	๑
บ้านแป้นใต้	๐	๑
บ้านสาแพะเหนือ	๐	๑
บ้านแป้นพัฒนา	๐	๑
บ้านแป้นโป่งชัย	๐	๑
บ้านสามัคคีเหนือ	๐	๑
<b>รวม</b>	<b>๐</b>	<b>๑๐</b>

๒. แหล่งน้ำทางการเกษตร (แหล่งน้ำธรรมชาติ)

หมู่บ้าน	แม่น้ำ				ห้วย/ลำธาร				คลอง				หนองน้ำ/บึง				น้ำตก			
	เพียงพอ (หมู่บ้าน)	ไม่ เพียงพอ (หมู่บ้าน)	ทั่วถึง (หมู่บ้าน)	ไม่ทั่ว ถึง (หมู่บ้าน)	เพียงพอ (หมู่บ้าน)	ไม่ เพียงพอ (หมู่บ้าน)	ทั่วถึง (หมู่บ้าน)	ไม่ทั่วถึง (หมู่บ้าน)	เพียงพอ (หมู่บ้าน)	ไม่ เพียงพอ (หมู่บ้าน)	ทั่วถึง (หมู่บ้าน)	ไม่ทั่วถึง (หมู่บ้าน)	เพียงพอ (หมู่บ้าน)	ไม่ เพียงพอ (หมู่บ้าน)	ทั่วถึง (หมู่บ้าน)	ไม่ทั่วถึง (หมู่บ้าน)	เพียงพอ (หมู่บ้าน)	ไม่ เพียงพอ (หมู่บ้าน)	ทั่วถึง (หมู่บ้าน)	ไม่ทั่วถึง (หมู่บ้าน)
บ้านแป้น	๐	๑	๐	๐	๐	๑	๐	๐	๐	๐	๐	๐	๐	๐	๐	๐	๐	๐	๐	๐
บ้านสบหก	๑	๐	๐	๐	๐	๐	๐	๐	๐	๐	๐	๐	๐	๐	๐	๐	๐	๐	๐	๐
บ้านสาแพะ	๐	๑	๐	๐	๐	๐	๐	๐	๐	๐	๐	๐	๐	๐	๐	๐	๐	๐	๐	๐
บ้านสา	๑	๐	๐	๐	๐	๐	๐	๐	๐	๐	๐	๐	๐	๐	๐	๐	๐	๐	๐	๐
บ้านสามัคคี	๐	๑	๐	๐	๐	๐	๐	๐	๐	๐	๐	๐	๐	๐	๐	๐	๐	๐	๐	๐
บ้านแป้นใต้	๑	๐	๐	๐	๐	๐	๐	๐	๐	๐	๐	๐	๐	๐	๐	๐	๐	๐	๐	๐
บ้านสาแพะเหนือ	๐	๑	๐	๐	๐	๑	๐	๐	๐	๑	๐	๐	๐	๑	๐	๐	๐	๐	๐	๐
บ้านแป้นพัฒนา	๐	๑	๐	๐	๐	๑	๐	๐	๐	๑	๐	๐	๐	๑	๐	๐	๐	๐	๐	๐
บ้านแป้นโป่งชัย	๐	๑	๐	๐	๐	๐	๐	๐	๐	๐	๐	๐	๐	๑	๐	๐	๐	๐	๐	๐
บ้านสามัคคีเหนือ	๑	๐	๐	๐	๑	๐	๐	๐	๐	๐	๐	๐	๐	๑	๐	๐	๐	๐	๐	๐
รวม	๔	๖	๐	๐	๑	๓	๐	๐	๐	๒	๐	๐	๐	๔	๐	๐	๐	๐	๐	๐

๓. แหล่งน้ำทางการเกษตร (มนุษย์สร้าง)

หมู่บ้าน	แก้มลิง				อ่างเก็บน้ำ				ฝาย				สระ				คลองชลประทาน			
	เพียงพอ (หมู่บ้าน)	ไม่ เพียงพอ (หมู่บ้าน)	ทั่วถึง (หมู่บ้าน)	ไม่ทั่ว ถึง (หมู่บ้าน)	เพียงพอ (หมู่บ้าน)	ไม่ เพียงพอ (หมู่บ้าน)	ทั่วถึง (หมู่บ้าน)	ไม่ทั่วถึง (หมู่บ้าน)	เพียงพอ (หมู่บ้าน)	ไม่ เพียงพอ (หมู่บ้าน)	ทั่วถึง (หมู่บ้าน)	ไม่ทั่วถึง (หมู่บ้าน)	เพียงพอ (หมู่บ้าน)	ไม่ เพียงพอ (หมู่บ้าน)	ทั่วถึง (หมู่บ้าน)	ไม่ทั่วถึง (หมู่บ้าน)	เพียงพอ (หมู่บ้าน)	ไม่ เพียงพอ (หมู่บ้าน)	ทั่วถึง (หมู่บ้าน)	ไม่ทั่วถึง (หมู่บ้าน)
บ้านแป้น	๐	๐	๐	๐	๐	๐	๐	๐	๐	๐	๐	๐	๐	๐	๐	๐	๐	๐	๐	๐
บ้านสบหก	๐	๐	๐	๐	๐	๑	๐	๐	๐	๐	๐	๐	๐	๐	๐	๐	๐	๐	๐	๐
บ้านสาแพะ	๑	๐	๐	๐	๐	๑	๐	๐	๑	๐	๐	๐	๐	๐	๐	๐	๐	๐	๐	๐
บ้านสา	๐	๐	๐	๐	๐	๐	๐	๐	๐	๐	๐	๐	๑	๐	๐	๐	๐	๐	๐	๐
บ้านสามัคคี	๐	๐	๐	๐	๐	๑	๐	๐	๐	๐	๐	๐	๑	๐	๐	๐	๐	๐	๐	๐
บ้านแป้นใต้	๐	๐	๐	๐	๑	๐	๐	๐	๐	๐	๐	๐	๑	๐	๐	๐	๐	๐	๐	๐
บ้านสาแพะเหนือ	๐	๐	๐	๐	๐	๑	๐	๐	๐	๑	๐	๐	๑	๐	๐	๐	๐	๐	๐	๐
บ้านแป้นพัฒนา	๐	๑	๐	๐	๐	๐	๐	๐	๐	๑	๐	๐	๑	๐	๐	๐	๑	๐	๐	๐
บ้านแป้นโป่งชัย	๐	๐	๐	๐	๐	๑	๐	๐	๐	๐	๐	๐	๐	๐	๐	๐	๑	๐	๐	๐
บ้านสามัคคีเหนือ	๐	๐	๐	๐	๐	๐	๐	๐	๐	๐	๐	๐	๐	๐	๐	๐	๐	๐	๐	๐
รวม	๑	๑	๐	๐	๑	๕	๐	๐	๑	๒	๐	๐	๓	๒	๐	๐	๐	๒	๐	๐

๙.๔ ข้อมูลด้านแหล่งน้ำกิน น้ำใช้ (หรือน้ำเพื่อการอุปโภค บริโภค)

หมู่บ้าน	บ่อบาดาล				บ่อน้ำตื้นสาธารณะ				ประปาหมู่บ้าน (ของ อปท.)					ระบบประปา (การประปาส่วนภูมิภาค)					แหล่งน้ำธรรมชาติ					ครัวเรือนในหมู่บ้านนี้ มีน้ำกิน น้ำใช้ (เพียงพอหรือไม่)				
	ไม่มี	เพียงพอ	ไม่เพียงพอ	ทั่วถึง	ไม่มี	เพียงพอ	ไม่เพียงพอ	ทั่วถึง	ไม่มี	เพียงพอ	ไม่เพียงพอ	ทั่วถึง	ไม่มี	เพียงพอ	ไม่เพียงพอ	ทั่วถึง	ไม่มี	เพียงพอ	ไม่เพียงพอ	ทั่วถึง	ไม่มี	เพียงพอ	ไม่เพียงพอ	ทั่วถึง	ไม่มี	เพียงพอ	ไม่เพียงพอ	ทั่วถึง
บ้านแป้น	๐	๑	๐	๐	๐	๐	๑	๐	๐	๑	๐	๐	๐	๐	๐	๐	๐	๑	๐	๐	๐	๐	๐	๐	๐	๐	๐	๐
บ้านสบหก	๐	๑	๐	๐	๐	๐	๑	๐	๐	๑	๐	๐	๐	๐	๐	๐	๐	๑	๐	๐	๐	๐	๐	๐	๐	๐	๐	๐
บ้านสาแพะ	๐	๑	๐	๐	๐	๑	๐	๐	๐	๐	๐	๐	๐	๐	๐	๐	๐	๐	๐	๐	๐	๐	๐	๐	๐	๐	๐	๐
บ้านสา	๐	๐	๑	๐	๐	๐	๐	๐	๐	๑	๐	๐	๐	๐	๐	๐	๐	๐	๐	๐	๐	๐	๐	๐	๐	๐	๐	๐
บ้านสามัคคี	๐	๑	๐	๐	๐	๑	๐	๐	๐	๐	๐	๐	๐	๐	๐	๐	๐	๐	๐	๐	๐	๐	๐	๐	๐	๐	๐	๐
บ้านแป้นใต้	๐	๐	๐	๐	๐	๐	๐	๐	๑	๐	๐	๐	๐	๐	๐	๐	๐	๐	๑	๐	๐	๐	๐	๐	๐	๐	๐	๐
บ้านสาแพะเหนือ	๐	๑	๐	๐	๐	๐	๐	๐	๐	๑	๐	๐	๐	๐	๐	๐	๐	๐	๑	๐	๐	๐	๐	๐	๐	๐	๐	๐
บ้านแป้นพัฒนา	๐	๐	๑	๐	๐	๐	๐	๐	๐	๑	๐	๐	๐	๐	๐	๐	๐	๐	๑	๐	๐	๐	๐	๐	๐	๐	๐	๐
บ้านแป้นโป่งชัย	๐	๐	๑	๐	๐	๐	๐	๐	๐	๑	๐	๐	๐	๐	๐	๐	๐	๐	๐	๐	๐	๐	๐	๐	๐	๐	๐	๐
บ้านสามัคคีเหนือ	๐	๐	๐	๐	๐	๐	๐	๐	๐	๑	๐	๐	๐	๐	๐	๐	๐	๐	๐	๐	๐	๐	๐	๐	๐	๐	๐	๐
รวม	๐	๕	๓	๐	๐	๒	๒	๐	๑	๓	๕	๐	๐	๐	๐	๐	๐	๒	๓	๐	๐	๐	๐	๐	๐	๐	๐	๐

## ๒.๘ งานวิจัยที่เกี่ยวข้อง

จักรแก้ว นามเมือง (๒๕๖๐) ได้ศึกษาการประเมินความพึงพอใจของผู้รับบริการ (Customer Satisfaction) ในมิติด้านคุณภาพการให้บริการ งานขออนุญาตประกอบกิจการที่เป็นอันตรายต่อสุขภาพ เทศบาลตำบลแม่ปืม อำเภอเมือง จังหวัดพะเยา โดยมีวัตถุประสงค์หลัก เพื่อประเมินความพึงพอใจของผู้รับบริการในมิติด้านคุณภาพการให้บริการ งานขออนุญาตประกอบกิจการที่เป็นอันตรายต่อสุขภาพ และมีวัตถุประสงค์ย่อย เพื่อประเมินความพึงพอใจด้านกระบวนการและขั้นตอนการให้บริการ ด้านช่องทางการให้บริการ ด้านเจ้าหน้าที่ผู้ให้บริการ และด้านสิ่งอำนวยความสะดวกประชาชน ได้แก่ ประชาชนที่มารับบริการงานขออนุญาต ประกอบกิจการที่เป็นอันตรายต่อสุขภาพ เทศบาลตำบลแม่ปืม จำนวน ๕๗ คน เครื่องมือที่ใช้ในการรวบรวมข้อมูล ได้แก่ แบบประเมินความพึงพอใจของผู้รับบริการ มีลักษณะเป็นแบบเลือกตอบ (Check list) มี ๒ ลักษณะ และแบบแสดงความคิดเห็นโดยอิสระ แบบประเมินได้ผ่านการพิจารณาจากผู้ทรงคุณวุฒิ จำนวน ๓ ท่าน และนำไปทดลอง (Try Out) กับประชากรที่ไม่ใช่กลุ่มตัวอย่าง จำนวน ๓๐ คน แล้วนำมาหาค่าสัมประสิทธิ์แอลฟา (Alpha Coefficient) ของ ครอนบัค ได้ค่าความ เชื่อมั่น ๐.๘๕ การวิเคราะห์ข้อมูล โดยวิธีหาค่าร้อยละ และการวิเคราะห์เนื้อหา (Content Analysis) เทียบเกณฑ์การประเมินกรมส่งเสริมการปกครองท้องถิ่น

จากผลการประเมินพบว่าความพึงพอใจของผู้รับบริการ ที่มีต่อการให้บริการงานขออนุญาตประกอบกิจการที่เป็นอันตรายต่อสุขภาพ เทศบาลตำบลแม่ปืม โดยภาพรวม มีคะแนนตามเกณฑ์การประเมิน อยู่ในระดับ ๑๐ (ร้อยละ ๙๗.๔) จำแนกเป็นรายด้าน ดังนี้

- ๑) ด้านกระบวนการและขั้นตอนการให้บริการ มีคะแนนตามเกณฑ์การประเมิน อยู่ในระดับ ๑๐ (ร้อยละ ๙๖.๕)
- ๒) ด้านช่องทางการให้บริการ มีคะแนนตามเกณฑ์การประเมิน อยู่ในระดับ ๑๐ (ร้อยละ ๙๖.๕)
- ๓) ด้านเจ้าหน้าที่ผู้ให้บริการ มีคะแนนตามเกณฑ์การประเมิน อยู่ในระดับ ๑๐ (ร้อยละ ๙๘.๒)
- ๔) ด้านสิ่งอำนวยความสะดวก มีคะแนนตามเกณฑ์การประเมิน อยู่ในระดับ ๑๐ (ร้อยละ ๙๘.๒)

มหาวิทยาลัยเกษมบัณฑิต (๒๕๖๑) ได้ทำการศึกษาความพึงพอใจของผู้รับบริการเทศบาล ตำบลบ้านฉาง อำเภอบ้านฉาง จังหวัดระยอง มีวัตถุประสงค์ ๑) เพื่อศึกษาระดับความพึงพอใจของ ประชาชนต่อการให้บริการของเทศบาลตำบลบ้านฉาง ๒) เพื่อให้ผู้บริหาร หน่วยงานที่เกี่ยวข้องได้ ทราบถึงปัญหาและข้อเสนอแนะต่างๆและนำผลการศึกษาใช้เป็นแนวทางในการวางแผนการ พัฒนาการให้บริการให้มีประสิทธิภาพและสร้างความพึงพอใจให้เกิดแก่ผู้มาใช้บริการ ทำการศึกษาต่อ การให้บริการ ๔ ด้าน คือ ด้านขั้นตอนการให้บริการ ด้านช่องทางการให้บริการ ด้านเจ้าหน้าที่ผู้ ให้บริการและด้านสิ่งอำนวยความสะดวก โดยกำหนดความพึงพอใจ ๔ งานคือ งานด้านการลด ขั้นตอนการทำงานด้านการจัดเก็บรายได้, งานด้านการพัฒนาชุมชนและสวัสดิการสังคม, งานด้าน สิ่งแวดล้อมและสุขภาพ และงานด้านการให้บริการรับเรื่องราวร้องทุกข์ การศึกษาครั้งนี้เป็นการ ศึกษาวิจัยเชิงปริมาณ (Quantitative Research) โดยการสร้างแบบสอบถามเพื่อสอบถามประชาชน ที่รับบริการโดยตรงจากเทศบาลตำบลบ้านฉาง อำเภอบ้านฉาง จังหวัดระยอง จำนวน ๓๘๘ ราย มี การวิเคราะห์ข้อมูลโดยใช้โปรแกรมคอมพิวเตอร์สำเร็จรูป SPSS ผลจากการศึกษาพบว่า งานด้านการ พัฒนาชุมชนและสวัสดิการสังคมมีคะแนนความพึงพอใจมาเป็นอันดับ ๑ ร้อยละ ๙๖.๖ รองลงมาคือ งานด้านการลดขั้นตอนการทำงานด้านการจัดเก็บรายได้ ร้อยละ ๙๖.๒ ถัดมาคือ งานด้านสิ่งแวดล้อม และสุขภาพ ร้อยละ ๙๖.๐ และงานด้านที่ประชาชนในเขตตำบลบ้านฉางมีระดับความพึงพอใจ น้อยที่สุดคือ งานด้านการให้บริการรับเรื่องราวร้องทุกข์ ร้อยละ ๙๕.๘ สำหรับข้อเสนอแนะในการ ให้บริการงานต่างๆ เทศบาลตำบลบ้านฉางควรดำเนินการดังนี้ ๑) ควรพิจารณาทบทวนประสิทธิภาพ ของช่องทางการให้บริการแต่ละช่องทางเพื่อเลือกใช้ในการติดต่อประสานงานได้หลายรูปแบบ ๒) ควรจัดทำสื่อประชาสัมพันธ์/คู่มือและเอกสารให้ความรู้ที่หลากหลาย ชัดเจนเข้าใจง่าย และควร พัฒนาการใช้สื่อประชาสัมพันธ์ทุกชนิด เช่น สื่อบุคคลเพื่อทำหน้าที่สื่อสารและบอกต่อประชาสัมพันธ์ ภารกิจต่างๆของเทศบาล



**วรุณี เขาวนัสสุขุม และคณะ (๒๕๕๙)** ได้ทำการศึกษา ความพึงพอใจของผู้รับบริการของเทศบาลนครนนทบุรี อำเภอเมืองนนทบุรี จังหวัดนนทบุรี การศึกษาครั้งนี้มี วัตถุประสงค์เพื่อ

๑) ศึกษาความพึงพอใจของผู้รับบริการที่มีต่อการให้บริการของเทศบาลนครนนทบุรีใน ๔ ด้าน คือ ด้านกระบวนการขั้นตอนการให้บริการ ด้านช่องทางการให้บริการ ด้านเจ้าหน้าที่ผู้ให้บริการ และสิ่งอำนวยความสะดวก ๒) ศึกษาความพึงพอใจของผู้รับบริการที่มีต่อการให้บริการของเทศบาลนครนนทบุรีใน ๔ งาน ได้แก่ งานปรับปรุงเปลี่ยนแปลงเลขหมายประจำบ้าน งานบริการเชิงรุกด้านป้องกันและบรรเทาสาธารณภัย งานศูนย์บริการสาธารณสุขที่ ๒ และงานศูนย์พัฒนาเด็กเล็กประจำปิงประมาณ พ.ศ. ๒๕๕๘ ๓) เปรียบเทียบความแตกต่างของระดับความพึงพอใจของผู้รับบริการที่มีต่อการให้บริการของเทศบาลนครนนทบุรีในด้านบริการจำแนกตามปัจจัยส่วนบุคคล กลุ่มตัวอย่างที่ทำกรวิจัย จำนวน ๒,๐๐๐ ราย เครื่องมือที่ใช้ คือ แบบสอบถาม ซึ่งวัดค่าความเชื่อมั่นเท่ากับ ๐.๘๙ การวิเคราะห์ข้อมูล โดยหาความถี่ ร้อยละ ค่าเฉลี่ย และส่วนเบี่ยงเบนมาตรฐาน สถิติทดสอบค่าที่แบบอิสระต่อกัน และค่าแปรปรวนทางเดียว โดยมีนัยสำคัญทางสถิติที่ระดับ ๐.๐๕

๑) ระดับความพึงพอใจของผู้รับบริการที่มีต่อการให้บริการของเทศบาลนครนนทบุรี ใน ๔ ด้าน คือ ด้านกระบวนการขั้นตอนการให้บริการ ด้านช่องทางการให้บริการ ด้านเจ้าหน้าที่ผู้ให้บริการ และสิ่งอำนวยความสะดวก ผลการวิเคราะห์ พบว่า ผู้รับบริการมีความพึงพอใจ ในภาพรวมอยู่ในระดับมากที่สุด เมื่อพิจารณาในรายด้านพบว่า ด้านที่มีคะแนนสูงสุดตามลำดับ คือ ด้านเจ้าหน้าที่ผู้ให้บริการ ด้านกระบวนการขั้นตอนการให้บริการ ด้านช่องทางการให้บริการ และด้านสิ่งอำนวยความสะดวก

๒) ระดับความพึงพอใจของผู้รับบริการที่มีต่อการให้บริการของเทศบาลนครนนทบุรี ใน ๔ งาน ได้แก่ งานปรับปรุงเปลี่ยนแปลงเลขหมายประจำบ้าน งานบริการเชิงรุกด้านป้องกันและบรรเทาสาธารณภัย งานศูนย์บริการสาธารณสุขที่ ๒ และงานศูนย์พัฒนาเด็กเล็ก ผลการวิเคราะห์พบว่า ผู้รับบริการมีความพึงพอใจในภาพรวมทั้ง ๔ งาน อยู่ในระดับมากที่สุดทั้ง ๔ งาน เมื่อพิจารณาในรายด้านพบว่า งานที่มีคะแนนสูงสุดตามลำดับ คือ งานศูนย์บริการสาธารณสุขที่ ๒ งานเชิงรุกด้านการป้องกันและบรรเทาสาธารณภัย งานศูนย์พัฒนาเด็กเล็ก และงานปรับปรุงเปลี่ยนแปลงเลขหมายประจำบ้าน

๓) ผลการทดสอบสมมติฐานพบว่า ผู้รับบริการที่มีเพศ อายุ ระดับการศึกษา อาชีพ และรายได้ต่างกันมีความพึงพอใจต่อการให้บริการของเทศบาลนครนนทบุรี ใน ๔ ด้านคือ ด้านกระบวนการขั้นตอนการให้บริการ ด้านช่องทางการให้บริการ ด้านเจ้าหน้าที่ผู้ให้บริการ และสิ่งอำนวยความสะดวก ไม่แตกต่างกัน

**วิจัย วิจัยสาร และคณะ (๒๕๖๐)** ศึกษาเรื่องการสำรวจความพึงพอใจของผู้รับบริการที่มีต่อการให้บริการของ เทศบาลเมืองบึงยี่โถ อำเภอรัญบุรี จังหวัดปทุมธานี โดยการทํารายการครั้งนี้มีวัตถุประสงค์เพื่อ ๑) เพื่อศึกษาระดับความพึงพอใจของผู้รับบริการที่มีต่องานบริการที่เป็นภารกิจหลักของเทศบาลเมืองบึงยี่โถ อำเภอรัญบุรี จังหวัดปทุมธานี ประจำปีงบประมาณ ๒๕๖๐ ๒) เพื่อศึกษา ปัญหา อุปสรรค และข้อเสนอแนะที่มีต่องานบริการที่เป็นภารกิจหลักของเทศบาลเมืองบึงยี่โถ อำเภอรัญบุรี จังหวัดปทุมธานี ๓) เพื่อเสนอแนะแนวทางการพัฒนางานบริการที่เป็นภารกิจหลักของเทศบาลเมืองบึงยี่โถ อำเภอรัญบุรี จังหวัดปทุมธานี ซึ่งการศึกษาครั้งนี้เป็นการศึกษาเชิงสำรวจ กลุ่มตัวอย่างที่ทำการวิจัย ได้แก่ ประชาชนที่ อาศัยอยู่ในเขตเทศบาลบึงยี่โถ โดยมีจำนวนกลุ่มตัวอย่าง ๔๐๐ คน สถิติที่ใช้ในการวิจัยประกอบด้วยสถิติเชิง พรรณนา ได้แก่ ค่าร้อยละ (Percentage), ค่าเฉลี่ย ( $\bar{X}$ ), และค่าเบี่ยงเบนมาตรฐาน (S.D.)

ผลการวิจัย พบว่า (๑) กลุ่มตัวอย่างส่วนใหญ่เป็นเพศหญิง ร้อยละ ๖๒.๐๐ มีอายุระหว่าง ๕๑-๖๐ ปี ร้อยละ ๒๒.๐๐ จบการศึกษาระดับมัธยมศึกษา/ปวช./ปวส. ร้อยละ ๓๘.๘๐ ประกอบอาชีพธุรกิจส่วนตัว ร้อยละ ๒๑.๐๐ มีรายได้ต่ำกว่า ๕,๐๐๐ บาท ร้อยละ ๒๘.๐๐ โดยกลุ่มประชากรตัวอย่างส่วนใหญ่มาใช้บริการสัปดาห์ละ ๑ ครั้ง ร้อย ละ ๓๒.๐๐ (๒) ในภาพรวมกลุ่มตัวอย่างมีความพึงพอใจต่องานบริการที่เป็นภารกิจหลักของเทศบาลเมืองบึงยี่โถ อำเภอรัญบุรี จังหวัดปทุมธานี ในภาพรวม อยู่ในระดับมากที่สุด ( $\bar{X}=๔.๕๙$  ,S.D.= .๕๐๑) โดยพิจารณาจากผลการ สํารวจความพึงพอใจของผู้รับบริการที่มีต่องานบริการที่เป็นภารกิจหลักของเทศบาลเมืองบึงยี่โถ อำเภอรัญบุรี จังหวัดปทุมธานี พบว่า กลุ่มตัวอย่างมีความพึงพอใจในด้านเจ้าหน้าที่ผู้ให้บริการมีความพึงพอใจสูงสุด ( $\bar{X}=๔.๖๓$  ,S.D.= .๔๙๓) คิดเป็นร้อยละ ๙๒.๖๐ รองลงมาคือด้านกระบวนการขั้นตอนการให้บริการ ( $\bar{X}=๔.๖๓$  ,S.D.= .๔๘๒) คิด เป็นร้อยละ ๙๒.๖๐ ด้านสิ่งอำนวยความสะดวก ( $\bar{X}=๔.๕๔$  ,S.D.= .๕๑๓) คิดเป็นร้อยละ ๙๐.๘๐ และด้านช่องทางการ ให้บริการ ( $\bar{X}=๔.๕๖$  ,S.D.= .๕๑๓) คิดเป็นร้อยละ ๙๑.๒๐ ตามลำดับ

นอกจากนี้ยังได้มีการสำรวจความพึงพอใจของผู้รับบริการที่มีต่องานบริการที่เป็นภารกิจหลักของ เทศบาลเมืองบึงยี่โถ พบว่าความพึงพอใจในงานศูนย์พัฒนาคุณภาพชีวิตผู้สูงอายุหมู่บ้านสหภาพงานศูนย์ การแพทย์และฟื้นฟู บึงยี่โถ งานศูนย์พัฒนาคุณภาพชีวิตผู้สูงอายุบ้านฟ้ารังสิต งานศูนย์พัฒนาเด็กเล็กตำบลบึงยี่โถ ศูนย์ ๔ (หมู่บ้านอยู่เจริญ ๑) ความพึงพอใจอยู่ในระดับมากที่สุดตามลำดับ

สถาบันวิจัยและพัฒนา มหาวิทยาลัยราชภัฏหมู่บ้านจอมบึง (๒๕๕๙) ได้ศึกษาเรื่องความพึงพอใจของผู้รับบริการ ที่มีต่อคุณภาพการให้บริการของเทศบาลเมืองท่าเรือพระแท่น อำเภอมะกาศ จังหวัดกาญจนบุรี โดยการวิจัยครั้งนี้มีวัตถุประสงค์เพื่อศึกษาความพึงพอใจของผู้รับบริการที่มีต่อคุณภาพการให้บริการของเทศบาลเมืองท่าเรือพระแท่น อำเภอมะกาศ จังหวัดกาญจนบุรีในงานบริการ ๔ งาน คือ ๑) งานบริการกองคลัง ๒) งานบริการกองช่าง ๓) งานบริการกองสวัสดิการสังคม และ ๔) งานบริการ สำนักทะเบียนท้องถิ่นเทศบาลเมืองท่าเรือพระแท่น โดยศึกษาความพึงพอใจที่มีต่อคุณภาพการให้บริการ ของแต่ละงานใน ๔ ด้าน ได้แก่ ๑) ด้านกระบวนการขั้นตอนการให้บริการ ๒) ด้านช่องทางการให้บริการ ๓) ด้านเจ้าหน้าที่ผู้ให้บริการ และ ๔) ด้านสิ่งอำนวยความสะดวก กลุ่มตัวอย่างที่ใช้ในการวิจัยคือ ผู้รับบริการในงานทั้ง ๔ งาน จำนวน ๑,๐๖๗ คน เครื่องมือที่ใช้ในการเก็บรวบรวมข้อมูลคือ แบบสอบถามแบบมาตราส่วนประมาณค่า ๕ ระดับ วิเคราะห์ข้อมูล โดยใช้ความถี่ ค่าร้อยละ ค่าเฉลี่ย ค่าความเบี่ยงเบนมาตรฐาน และการวิเคราะห์เนื้อหา ผลการวิจัยพบว่า

๑. ภาพรวมของงานที่ให้บริการทั้ง ๔ งาน พบว่า ผู้รับบริการมีค่าเฉลี่ยความพึงพอใจเท่ากับ ๔.๖๘ จากคะแนนเต็ม ๕.๐๐ หรือคิดเป็นร้อยละ ๙๓.๖๐ ซึ่งเป็นความพึงพอใจในระดับมากที่สุด

๒. งานบริการกองคลัง พบว่าผู้รับบริการมีค่าเฉลี่ยความพึงพอใจเท่ากับ ๔.๖๙จากคะแนนเต็ม ๕.๐๐ หรือคิดเป็นร้อยละ ๙๓.๘๐ ซึ่งเป็นความพึงพอใจในระดับมากที่สุด

๓. งานบริการกองช่าง พบว่า ผู้รับบริการมีค่าเฉลี่ยความพึงพอใจเท่ากับ ๔.๗๑จากคะแนนเต็ม ๕.๐๐ หรือคิดเป็นร้อยละ ๙๔.๒๐ ซึ่งเป็นความพึงพอใจในระดับมากที่สุด

๔. งานบริการกองสวัสดิการสังคม พบว่า ผู้รับบริการมีค่าเฉลี่ยความพึงพอใจเท่ากับ ๔.๖๗ จากคะแนนเต็ม ๕.๐๐ หรือคิดเป็นร้อยละ ๙๓.๔๐ ซึ่งเป็นความพึงพอใจในระดับมากที่สุด

๕. งานบริการสำนักทะเบียนท้องถิ่นเทศบาลเมืองท่าเรือพระแท่น พบว่า ผู้รับบริการมีค่าเฉลี่ยความพึงพอใจเท่ากับ ๔.๖๗จากคะแนนเต็ม ๕.๐๐ หรือคิดเป็นร้อยละ ๙๓.๔๐ซึ่งเป็นความพึงพอใจ ในระดับมากที่สุด

สุนารี แสนพยุห์ (๒๕๕๗) ได้ศึกษาความพึงพอใจของประชาชนที่มีต่อการให้บริการสาธารณสุขของเทศบาลตำบลโพธิ์ทอง อำเภอโพธิ์ทอง จังหวัดร้อยเอ็ด โดยมีวัตถุประสงค์ดังนี้ ๑) เพื่อศึกษาความพึงพอใจของประชาชนที่มีต่อการให้บริการสาธารณสุขของเทศบาลตำบลโพธิ์ทอง อำเภอโพธิ์ทอง จังหวัดร้อยเอ็ด ๒) เพื่อเปรียบเทียบความพึงพอใจที่มีต่อการให้บริการสาธารณสุขของเทศบาลตำบลโพธิ์ทอง อำเภอโพธิ์ทอง จังหวัดร้อยเอ็ด ของประชาชนที่มี เพศ อายุระดับการศึกษา และอาชีพต่างกัน และ ๓) เพื่อรวบรวมข้อเสนอแนะเกี่ยวกับการให้บริการสาธารณสุขของเทศบาลตำบลโพธิ์ทอง อำเภอโพธิ์ทอง จังหวัดร้อยเอ็ด กลุ่มตัวอย่าง ได้แก่ ประชาชนที่เป็นคณะกรรมการหมู่บ้านในเขตตำบลโพธิ์ทอง อำเภอโพธิ์ทอง จังหวัดร้อยเอ็ดจำนวน ๑๖๒ คนซึ่งกำหนดขนาดกลุ่มตัวอย่างโดยใช้สูตรของยามาเน (Taro Yamane) เครื่องมือที่ใช้ในการวิจัยคือแบบสอบถามมาตราส่วนประมาณค่าห้าระดับจำนวน ๒๗ ข้อ ค่าความเชื่อมั่นทั้งหมดเท่ากับ ๐.๙๖ สถิติที่ใช้ในการวิจัย ได้แก่ ร้อยละค่าเฉลี่ยส่วนเบี่ยงเบนมาตรฐาน t-test และ F-test ทดสอบความแตกต่างรายคู่ตามวิธีของเชฟเฟ (Scheffe' ) โดยใช้โปรแกรมคอมพิวเตอร์ประกอบการวิเคราะห์

ผลการวิจัยพบว่า

๑. ความพึงพอใจของประชาชนที่มีต่อการให้บริการสาธารณสุขของเทศบาลตำบลโพธิ์ทอง อำเภอโพธิ์ทอง จังหวัดร้อยเอ็ด โดยรวมอยู่ในระดับปานกลาง เมื่อพิจารณาเป็นรายด้านพบว่า อยู่ในระดับมากหนึ่งด้าน และระดับปานกลางสี่ด้าน เรียงจากด้านที่มีค่าเฉลี่ยมากไปหาน้อย ได้แก่ ด้านการให้บริการอย่างเสมอภาค ด้านการให้บริการอย่างต่อเนื่อง ด้านการให้บริการอย่างเพียงพอ ด้านการให้บริการที่ตรงเวลา และด้านการให้บริการอย่างก้าวหน้า

๒. ผลการทดสอบสมมติฐานพบว่าประชาชนที่มีเพศต่างกัน มีความพึงพอใจต่อการให้บริการสาธารณสุขโดยรวมแตกต่างกัน อย่างมีนัยสำคัญทางสถิติที่ระดับ ๐.๐๕ แต่ประชาชนอายุ ระดับการศึกษา และอาชีพต่างกัน มีความพึงพอใจต่อการให้บริการสาธารณสุขโดยรวมไม่แตกต่างกัน

เสาวรัตน์ บุขรานนท์ และ อารดา ลีชุติวัฒน์ (๒๕๕๗) ได้ทำการศึกษา ความพึงพอใจของผู้รับบริการ กรณีศึกษาเทศบาลตำบลนาขยาด อำเภอควนขนุน จังหวัดพัทลุง มีวัตถุประสงค์เพื่อศึกษาระดับความพึงพอใจของผู้รับบริการที่มีต่อการให้บริการของเทศบาลตำบลนาขยาด อำเภอควนขนุน จังหวัดพัทลุง ๗ ด้าน ได้แก่ ด้านเจ้าหน้าที่ให้บริการ ด้านกระบวนการขั้นตอนการให้บริการ ด้านสิ่งอำนวยความสะดวก ด้านโครงสร้างพื้นฐาน/สาธารณูปโภค ด้านสาธารณสุข ด้านสังคม/สวัสดิการ และด้านการศึกษา ประชากรที่ใช้ในการศึกษา คือ ประชาชนที่อาศัยในเขตพื้นที่รับผิดชอบของเทศบาลตำบลนาขยาด อำเภอควนขนุน จังหวัดพัทลุง จำนวน ๒,๗๕๗ ครัวเรือน ใช้วิธีการสุ่มตัวอย่างแบบบังเอิญ จำนวน ๓๕๐ คน เครื่องมือที่ใช้ในการวิจัยคือแบบสอบถาม และสถิติที่ใช้ในการวิเคราะห์ข้อมูล คือ ค่าความถี่ ค่าร้อยละ ค่าเฉลี่ย ค่าเบี่ยงเบนมาตรฐานและใช้การทดสอบค่าที่

ผลการวิจัย พบว่า ผู้รับบริการมีความพึงพอใจต่อการให้บริการของเทศบาลตำบลนาขยาด อำเภอควนขนุน จังหวัดพัทลุง โดยภาพรวมอยู่ในระดับพอใจมาก (๓.๖๐±๐.๖๐) และเมื่อพิจารณาเป็นรายด้านพบว่า ความพึงพอใจของผู้รับบริการอยู่ในระดับพอใจมาก ๖ ด้าน ได้แก่ ด้านเจ้าหน้าที่ให้บริการ (๓.๗๑±๐.๕๒) ด้านกระบวนการขั้นตอนการให้บริการ (๓.๖๔±๐.๕๑) ด้านสิ่งอำนวยความสะดวก (๓.๕๕±๐.๔๙) ด้านสาธารณสุข (๓.๘๑±๐.๕๒) ด้านสังคม/สวัสดิการ (๓.๗๔±๐.๕๒) และด้านการศึกษา (๓.๗๔±๐.๕๑) และระดับพอใจปานกลาง ๑ ด้าน คือ โครงสร้างพื้นฐาน/สาธารณูปโภค (๓.๐๐±๐.๗๑) และนอกจากนี้มีข้อเสนอแนะปรับปรุงระบบน้ำทั้งปริมาณและคุณภาพ (น้ำดื่ม) สภาพถนน ระบบไฟฟ้า ส่องสว่างข้างทางและครัวเรือน และระบบการดูแลซ่อมแซมอย่างสม่ำเสมอ

**อัจฉริย์ พิมพิมูล และกันยลีนี จากุพจน์ (๒๕๕๙)** ทำการศึกษาเรื่อง สสำรวจความพึงพอใจของผู้รับบริการในงานบริการขององค์การบริหารส่วนจังหวัดอุบลราชธานี ปี ๒๕๕๙ การวิจัยครั้งนี้มีวัตถุประสงค์เพื่อสำรวจความพึงพอใจของผู้รับบริการใน ๔ ภารกิจงาน ได้แก่ งานด้านพัฒนาชุมชนและสวัสดิการสังคม (งานโครงการ อบจ. ห่วงใยใส่ใจคนพิการ) งานด้านเทศกิจหรือป้องกันบรรเทาสาธารณภัย (งานป้องกันและบรรเทาสาธารณภัย) งานด้านสาธารณสุข (งานโครงการ อบจ. ห่วงใยใส่ใจประชาชน) งานอื่นๆ (งานชลประทานระบบท่อ) กลุ่มตัวอย่างได้แก่ ผู้รับบริการงานโครงการ อบจ. ห่วงใยใส่ใจคนพิการ จำนวน ๓๓๓ คน ผู้รับบริการงานป้องกันและบรรเทาสาธารณภัย จำนวน ๒๔๔ คน ผู้รับบริการงานโครงการ อบจ. ห่วงใยใส่ใจประชาชน จำนวน ๔๐๐ คน และผู้รับบริการงานชลประทานระบบท่อ จำนวน ๔๐๐ คน เครื่องมือที่ใช้ในการวิจัย คือ แบบสอบถาม สถิติที่ใช้ในการวิเคราะห์ข้อมูล คือ ค่าความถี่ ค่าร้อยละ ค่าเฉลี่ยและส่วนเบี่ยงเบนมาตรฐาน ผลการวิจัยพบว่า ในภาพรวมทั้ง ๔ ด้าน ผู้รับบริการพึงพอใจอยู่ในระดับมากที่สุด มีค่าเฉลี่ย ๔.๕๘ จำแนกเป็นรายได้ ได้แก่ ด้านขั้นตอนและระยะเวลาการปฏิบัติงาน ด้านช่องทางการให้บริการ ด้านสิ่งอำนวยความสะดวกและอาคารสถานที่และด้านเจ้าหน้าที่หรือบุคลากรตามลำดับ และในภาพรวมเปรียบเทียบทั้ง ๔ ภารกิจงาน พบว่า งานด้านสาธารณสุข มีค่าเฉลี่ยความพึงพอใจมากที่สุด มีค่าเฉลี่ย ๔.๘๘ รองลงมาคือด้านงานเทศกิจหรือป้องกันบรรเทาสาธารณภัย มีค่าเฉลี่ยความพึงพอใจมากที่สุด มีค่าเฉลี่ย ๔.๖๐ งานด้านพัฒนาชุมชนและสวัสดิการสังคม มีค่าเฉลี่ย ความพึงพอใจมาก มีค่าเฉลี่ย ๔.๔๘ และงานอื่นๆ มีค่าเฉลี่ยความพึงพอใจมาก มีค่าเฉลี่ย ๔.๓๖ ตามลำดับ

## ๒.๕ กรอบแนวคิดในการวิจัย

จากการทบทวนวรรณกรรมและงานวิจัยที่เกี่ยวข้อง ผู้วิจัยสามารถนำมาสรุปเป็นกรอบแนวคิดในการศึกษาความพึงพอใจของผู้รับบริการ ดังนี้

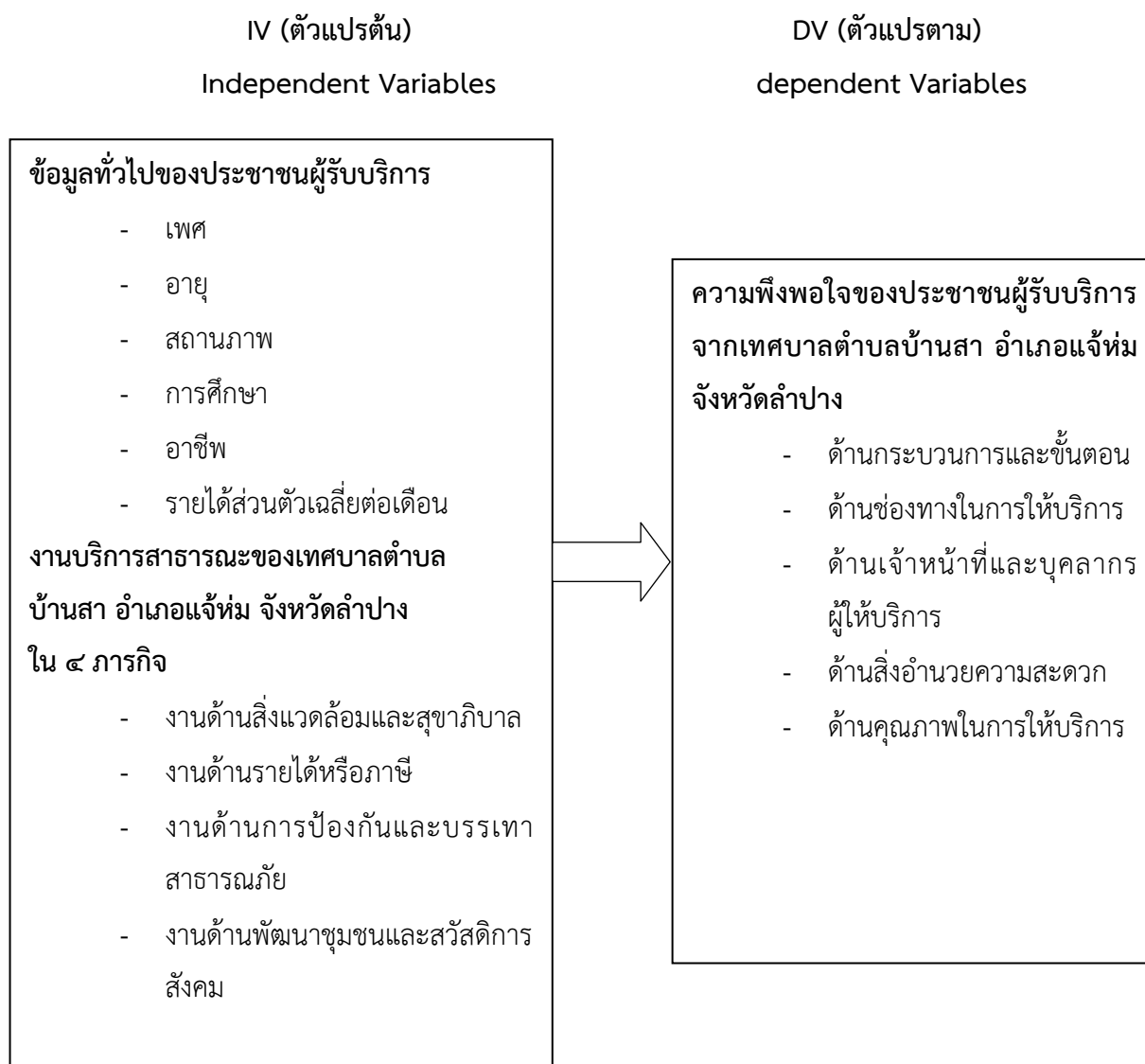

ภาพที่ ๒.๕ กรอบแนวคิดในการวิจัย